中華民國二年十一月二十七日(即癸丑年十月三十日)星期四第二千一百三十七號

(中華郵政局特准掛號認爲新聞紙類)
(內務部註冊第二十二號)

公泰新出自由日記

本局爲便利商賈日常交易、隨時記錄計、特別編製自由日記一種、分門別類、記載詳晰、斯誠居常行旅必需之品、且許紛紛購辦、無不出敷銷售、却盛意、又重新編製萬年曆、其中如新舊曆、各處火車開往時刻、郵政等分取價極廉、每本一角四分、如要插畫加洋三分

批發格外從廉

再者所有花旗運來大小五彩白金邊五彩拷花各式名片、各欲破通積貨、特別減價、兩月自止、照碼九折、每本八五折、千盒八折、金邊一律八折、概售現洋、登報照章、無扣

(十一月三十日、初三日)

又新出民國三年新舊合編日曆、每冊洋二角、外埠函購、即班回件、空函不覆、郵費自給

上海望平街總發行所啓

新歷十二月一日起至(舊歷十月初一日)

時事新報

中華民國二年十一月二十七日(即陰歷十月三十日)星期四第二千一百三十七號共四張售洋二分六釐

館設上海英租界望平街一百六十二號門牌　電報簡碼六六九〇　電話報碼一七八六

高等新劇團布告

(一)宗旨　本團以補助社會教育、現身說法、普渡衆生爲主
(二)場所　在二馬路醒舞台
(三)時間　每日下午一時半起
(四)劇員　皆中國新劇巨子、歷游京津滬漢、而名望素著者、全部約三十餘人
(五)優待法　計分數種、另有詳章、載明戲單上
(六)招待員　本團特備女招待員八人、西裝佩章、在門前伺候
(七)售票　本台分特別、普通二等、正廳每位二角、普通每位一角
(八)位置限制　本團每日看客位置、有一定限制、僅賣正廳及特別包廂、其餘頭等包廂及三層樓位置、概不售票
(九)通信處　在六馬路載福里電光社內
(十)開幕期　十一月朔日

南京紅紙廊民國法政大學各科同學公鑒

本大學遷滬開辦、先後登報廣告、已於二十五號開學、各科教授、亦均到齊、茲定於十二月一號實行上課、此次應時勢之所趨、奔走經營、艱苦獨絕、原爲諸生學業可惜、期以造就成材、區區此心、當能公鑒、凡我同學、已來滬者、務望籌辦之難、恪守規則、如期上課、其有因事未來、託人報名者、於開課後再展、下月五號爲期、以後取銷資格、幸勿自誤、特此通告

十一月二十六號　民國法政大學校啟
愛文義路百號

華僑聯合慈善會南京放賑報告

本會彙解衣帽食物賑件、抵寗之後、由敝會董事沈杞園、陸蓀白、莊和菴、程遠卿、朱古愚諸君等、議定放賑辦法、業於陰歷十月十九日在南京浙江會館、先行散放、普通災民、二十四日止、如數散給、惟是寗民此次受災、創鉅痛深、戶口餓多、杯水車薪、實難有濟、現際冬賑、來日方長、朔風凜烈、啼饑號寒、徧地皆是、目擊情形、鐵人下淚、同人等本協力各界善會撫賑之心、謹代災民泥首呼籲、于前常新廣種福田、同發慈悲、源源慨助、庶幾寗地災民均沾惠澤、無任盼禱、捐款請交愛而近路等處、敝會遵當製收條、登報鳴謝、以昭信實、又接濟合併附聞

發起人　胡鏡湍、張浩川、吳文治、方贊澤、章冠民

贊成人　邱醒虎、李遇雞、林宗達、程定夷、梁冠澄、陸純白、錢桂三、費冕卿、傅筱菴、裘子怡、桂增元、華潤夫、周金箴、虞洽卿、嚴子均、方舜年、席裕昆、蘇筠尙、張中孟、解朱哲甫、接姜春郇、濟合莊菱舫、附勗丹霞、開童蘊山、章均堂、莊和菴、盧銘軒、許聘三、李慶揚、呂葆元、趙翠波

津浦鐵路局改訂特別通車時刻廣告

本路特別通車上下開駛時刻、現經改訂、與京奉膠濟滬甯等路銜接、時刻暨各路客車上下街接、自本年十二月一日實行、時刻列左、
下行車、京奉路由北京來之快車每日上午十一鐘二十分由天津東站開每星期六日上午十一鐘二十分由天津總站開、膠濟路由青島來之快車、每星期日下午二鐘三十五分由濟南開、滬甯路快車每星期一日上午十一鐘四十八分由天津總站開、本路特別通車星期六日上午十一鐘三十五分到天津車站、本路特別通車星期六日下午二鐘三十分到浦口、南京開往上海之快車、星期日下午八鐘十二分由浦口開、上海開往南京之快車、星期日上午七鐘十分到上海、
上行車、京奉路開往北京之快車每日上午一鐘四十五分由上海開、每星期日上午七鐘二十分由南京本路開、膠濟路開往青島之快車每日下午三鐘四十五分由天津東站開、滬甯路開往北京之快車、每星期三日上午八鐘由濟南開、星期二日下午六鐘五十五分到北京、其開往瀋陽之通車、星期一日上午十鐘五十分到天津東站、每星期一日上午七鐘十分起程、星期二日下午六鐘五十五分即到北京、每次需時不足三十六鐘、洵屬最捷之徑、

特別注意

本路特別通車、南京本路客商、星期二日下午二鐘三十分到天津總站、由京來津換乘本路特別通車、南行者務請往總站二鐘五十三分到天津東站過車、勿誤

上海北行者、星期六日上午八鐘三十分由北京起程、星期二日上午十鐘三十分由上海開、星期二日下午八鐘二十分到北京、其開往瀋陽之通車、星期日下午八鐘二十分即到上海、由上海北行者、星期一日上午七鐘十分起程、星期二日下午六鐘五十五分即到北京、每次需時不足三十六鐘、洵屬最捷之徑、順此附告

蘇路公司臨時股東會廣告

前經股東常會議決本路讓歸國有、當由公司派員接照公決條件與部商定辦法、嗣以變亂之故、停頓許久、茲定於陽歷十二月一號下午一時(即陰歷十一月初四日)假西門外林蔭路江蘇省教育會開臨時股東會、報告一切、並議決實行辦法、事關異常重要、凡有股備君務乞準時必到、其有未領常期入場券者、仍於開會前三日攜帶股票、向本公司領取

文官考試必修書目
商務印書館出版

民國肇興、刷新吏治、所有**文官甄別法**、及司法部**甄拔司法人員**、內務部**考驗縣知事**之新章、均將實行、表內各書、搜羅宏富、解釋詳明、足供**專門**之研究、**臨時**之應用、

科目	書名	
國法學	世界現行憲法(正編、續編)	二元、二元五角
	(筧克彥)國法學	一元
刑法	新刑律釋義(總則、分則)	一元二角、七角
	(牧野英一)刑法通義	一元
民法	(梅謙次郎)民法要義(總則編、債權編、物權編、親族編)	二元、二元、二元四角、一元
	(富井政章)民法原論	二元
國際公法	(中村進午)平時國際公法	一元
	(中村進午)戰時國際公法	六角
行政法	(清水澄)行政法各論(泛論)	一元二角半、六角
	(璞德、斐德)法國行政法	一元
	(埃巴德)歐洲大陸市政論	一元四角
經濟學	(伊利博士)經濟學概論	一元八角
	經濟學各論	六角

科目	書名	
財政學	比較豫算制度論	八角
	(田中氏)公債論	五角
商法	(松波仁一)商法論(總則會社編、商行爲編、手形海商編)	一元、一元、一元四角
政治學	(小野塚)政治學	一元
	(嚴復)政治講義	三角半
刑事訴訟法	刑事訴訟法論	一元四角
民事訴訟法	民事訴訟法論綱(二冊)	二元四角
現行法令解釋	議會通詮(上冊)	五角
	法院編制法講義	二角五分
	(中華民國)法令大全	一元六角
草擬文牘	(中華民國)公文書程式舉例	一元
法學通論	(織田萬)法學通論	一元七角
	新編法學通論	二角半

中國通商銀行謹白

本銀行招集商股、資本五百萬兩、現已收足二百五十萬兩、開設上海、並於漢口路一百零八號廣告集謹佈

本銀行自開辦以來、凡有放存款項、或半年長年存款、一切交易、無不周妥、克已並自備高大洋圖一所、貨物及押款、均可寄棧、並可押用、銀兩利息格外公道、特此佈告

文能政一種完全(大小不拘)最新之廣告(摹仿近來之告白、擬錄取)寄交本集、許定後分作三等報酬、茲定於陰歷十二月初一日揭曉之期、第一等五十元、第二等四十元、特等三十元、平普通能用者十元、合用屆期登報、或函達請領、不合概不作覆、房之廣告爲限、他種商業告白、恕後佈告、收錄爰將三等報酬金、下列最優等五十元

◉上海漢口路一百零八號廣告集謹佈

遺失息單

商辦全浙鐵路公司美字第三千三百另四號章浩如戶下一百股、因今夏在滬遺失該股票息單一紙、除照章請求公司另行補給外、原單作廢、特此明聲

秦聯奎啟事

本律師近因事務日繁、特延集塾君襄理一切、集君辦理華洋訴訟事務多年、積有經驗、爲各界所信仰、如有見委、請至美界文監師路錢莊會館西首九八七號本辦公處接洽可也、電話三七九六

振新蓄牧場廣告

竊維衞生之道、最要者莫過食品、而食品之中、最緊者莫如雞鴨豕牛羊、我國所產種類至雜、且不攷求畜養之法、價值因而減色、同人等研究蓄牧之學有年、先在浙紹創設越雞場、所辦物土之性、究飼蓄之法、方試辦年餘、頗著成效、爲運道阻滯、未能應滬上中西紳商講究衞生者之所需、今特就滬杭甬申站西首闢地數十畝、建立總場、名曰振新蓄牧場、先從蓄牧一項入手、擬再推廣花草種植等事、同人等因推廣土產起見、振興實業之一助也、謹將見在可供紳商士庶分場運來自養、及越雞、鴨、肥美、異常、鵝、鴿等、名曰振新越雞、爲日用養生之品、滬市所售、既不合法滋養、力尤稀薄、弱本場現由紹興分場運來自養之越雞肥美異常、閱者注意、倘蒙賜顧、歡迎、一越雞、久已馳名、滬市所售者、皆雜種混雜、所產飼蓄、既不合法、現已運到一鷄卵、爲日用養生之品、來場及二馬路設立振新越鷄分銷處、諸君請試之、方知言之不謬也、如須零購、請至本場分銷處與經理徐君志棠接洽可也、本場擇於陰歷十一月初一日先行交易、通訊處英界老垃圾橋浜北承吉里八百七十四號、現正組織場所、研究蓄養之法、俟出品有期、再行登報布告

滬報大改良廣告　附送贈品

本報出版以來、承海內外推許、銷數日增、上至京師、下達江浙、靡不有本報之蹤跡、而各界來函獎借者、日有數起、良由本報宗旨超然、言論正大、且第一張同文投稿錄、爲南北各省投稿同志之處、關著作如林、門欄尤夥、如新說海、◉滑稽津◉、◉宗旨◉、◉魚鱗雁足◉、◉詩壇◉、◉詞壇◉、◉賦壇◉、◉小說◉、◉葫蘆谷◉、◉珊瑚網◉、◉周郎顧◉、◉自由潮◉、◉實塔詩◉、◉日寶箱◉、◉銷魂窟◉、◉是是非非◉、◉佈告欄◉、◉呼後應◉、酬贈部◉、點會◉等、(此項贈品、凡閱本報者、均可以增益智識、可以興趣倍生、可以解煩袪悶、誠空前絕後之作、)本報之紙張、惜者惟印刷不良、同人等擬改良業已大放光明、惟紙張未換、今擬從二十五號起、改用上等潔白報紙、鑄造未竣、以故暫缺、擬二十五號起、同文投稿欄改印一層於本報十號鉛字、以冀廣羅佳文、又擬改印一大張、以便裁開裝訂成冊、外埠訂閱者、請向各代派處就近購閱、未設代派地方、乞將報費寄至本館營業部、接函後、照當日寄奉、可也、再本館現值改良伊始、不可不有紀念、凡訂閱三月者、附送值洋三角之書券一張、起直接向本館定閱滿三月者、欲換何項書籍雜誌、請自擇定、本館當年滿半年者、送贈書券六角、滿一年者、贈書券一元四角、區區私衷、聊答愛閱諸君之雅意耳、一紙郵寄上

上海美租界海甯路同昌里滬報館啓

南京警官養成所改組省立警察學校招集學生緊要通告

現奉省長令開、該校學生、到校尙屬無多、應由該校長酌定限期、登報廣告、聲明逾限不到者、即行除名、另選飭發之省立警察學校規程、招足定額、仰該校長遵照辦理等因、奉此、查本校前奉省長令遵省議會議案、招集警官養成所頭二班學生、作爲乙種生、其附設之水巡科一併招集、定期陽歷十一月初十日開學、業經登報廣告、並分函各縣、請其就近通告各在案、奉令前因、定以陽歷十一月三十日爲限、屆時如尙未到、即行除名、見報後務宜即日來校、萬勿自誤、此告

南京紅紙廊民國法政大學指定第一寄宿舍通告

本舍係民國法政大學認許承辦、凡屬本大學學員膳宿事宜、現擇定新閘路十五十六號、即前辛家花園舊址、房屋之寬大、空氣之清潔、且有亭臺樓閣、花草河池、諸景並且精製飯食、俱各適口、與滬上各宿舍實有天淵之別、膳宿分兩等、甲等每月八元、乙等每月七元、若專中膳每月二元半、均爲先交、各學員如須膳宿者、請親臨本舍接洽可也

特此通告

民國二年新輯　中外輿地全圖出版

民國肇興以來、各名已多變更、是圖於中國府廳州縣、悉照今名、加附改革表於圖後、中國各省從前以府直隸州所屬劃分區域、今府州已無、轄縣而此次新訂之選舉區域、即地方制之根據、茲圖即依選舉區而分顏色、最爲新穎、各國交涉問題、關於地理者、恆占多數、是圖於中外重要地點、如蒙、滇、藏、如巴爾幹半島等、無不考察加詳、中外物產品類、極爲調查詳確、分載圖中、並於圖後附列總表、俾閱者一目瞭然、凡關於地必要之件、圖上不能載明者、均於圖後列表附載、以期完美、適用、凡預約者、請從速交款、取圖、凡在何處購預約者、即在何處取圖、印布面金字裝一鉅冊、定價八元、硬紙面裝一鉅冊、定價七元、上海老巡捕房東首惠福里弄底

蔡光社啟

教育部審定　各省圖書審查會採用　商務印書館出版

共和國教科書

初等小學		高等小學	
新修身	八冊　每冊實價三分	新修身	六冊　每冊實價三分
新國文	八冊　每冊實價五分	新國文	六冊　每冊實價五分
新算術	八冊　每冊實價三分	新算術	六冊　每冊實價三分
		新歷史	六冊　每冊實價三分
		新地理	六冊　每冊實價三分
		新理科	六冊　每冊實價三分

◉內容說明

(一)各書皆就中華民國國體立言、以養成共和國民完全之資格、
(二)編輯者皆具教授之經驗、於兒童心理、體會入微、深淺合度、
(三)材料豐富、解說新穎、於灌輸常識、特加注重、
(四)體例分量、支配融稱、分春季始業秋季始業兩種、以供各學校隨時採用、
(五)圖畫精美、圈點清晰、可爲美感教育之助、

商務印書館奉贈　新編圖書彙報

注意　函索即寄　遠地購辦書籍、可用郵票代錢、章程詳彙報內、實爲便利無比

上海商務印書館設立南京分館廣告

啓者本館今爲南京學界採購書籍及學校用品便利起見、特先行交易、擇吉開幕、暫在花牌樓設立分館、所有本館出版之小學、中學、共和國教科書、及初小、高小、女學、中學、師範學校、各種教科書、以及英文書、政法書、兒童用書、尺牘、中西字典、地圖、雜誌、小說、等、並各種儀器文具、無不齊備、以供諸君子之採擇、倘蒙惠顧、實所歡迎、定價批發目均當格外克己、另備有圖書彙報、詳載一切、如承索閱、即當奉贈、不取分文、此啓

中華民國二年十一月二十七日（即癸丑年十月三十日）（星期四）第二千一百三十七號

●本報目錄

評論▲論南京現狀及張馮二軍之紀律
選論 論共和憲法三大模範及其行政立法兩權之消長（續）
要件▲紙幣政策（續）
小說▲不可說
專電
命令
評電
路透電
時評一▲用人標準
財政問題▲財政部近事紀聞
中央政局警訊
要聞彙錄▲日人之中國鐵路談▲閩省長減政節餉通電▲福州船政校歸部直轄等六則
國外時事▲西班牙內閣之改組▲巴爾幹戰後餘聞
時評二▲節發說
地方時事▲鄂豫間之匪氛（十七）▲大兵焚掠後之現象▲禮和借款劃付消息▲通訊四則
本埠要聞▲暗殺案彙誌▲六誌法界炸彈案▲外交部密探之特別▲收回公廨主權之好消息▲改派馮軍保守江陰▲電飭造報獲犯姓名▲通緝謀亂犯之空文
本埠時事▲共六則
本埠瑣事▲共八則
來函▲
文苑
實業界
專件▲會審公堂為錢業控葉氏押款不賠堂判（續）
新聞▲調查全國商業之部電一▲調查各省森林之部電二▲國貨維持會演講商約關稅之預告▲最近棉花市況
調查報告▲債票發行一覽表（續）▲上海股票行市（續）
教育界
教育評▲北京大學畢業感言
特別通訊▲北京大學分科畢業給憑記
新聞▲飭辦通俗教育年畫▲女學發達
評件▲小學校問題（續）▲世界語會消息
雜俎

評論

論南京現狀及張馮二軍之紀律

譯字林西報（作霖）

方十二閱月之前凡欲考革命以後現象者輒曰至南京至南京惟今日亦然今日之至南京者設偶過其地而不暇深求則其現象之有異乎平昔者蓋甚鮮或且因此而生缺望之心亦未可知蓋四萬人血飛肉薄之場為時不過三閱月而補苴之功。已甚卓卓。雖創痍之跡所在而是然當日兵火殺掠之威使人聞而咋舌為我猳今日所欲一考其遺跡者則已渺不可覩此正華人特性所表見。不覩夫濱臨大江之下關乎縱掠之後繼以一炬大約為馮軍渡江後所取快於一時者今則席棚草屋鱗次而櫛比糧食充積儘足資人民之購買街道雖極湫隘貨車人力車之類雖極敝敗然熙來攘往之致曾無減於疇昔而一般以丐為業者其肥胖自喜亦復依然如昨總之南京之居民雖處至不幸之地。而能勉強收拾。以求萬一之生存。此種恢復之力。實為華人所獨具。以歐美人觀之直謂之不可思議而已又使以城內而論其營業最盛之區方二三閱月前市肆之被刦一空僅存屋瓦者今則裝修者裝修屯貨者屯貨矣行人往來於道途又復肩相摩而轂相擊僅自其表面言之固與兵燹以前無甚殊致謂之恢復恆度。誰曰不宜實則物價低落。金融窘迫。民無蓋藏。而其愁慘之象又不形於外。是故商業往來皆零星小戶散而觀之雖若隨處活動彙而計之則厥數能有幾何若殷實之錢莊。則開市者至今寥寥。現銀之缺乏亦即坐是況無家可歸。不得不仰給於賑濟而賑款又以供不敷求。將次告竭者為數尚當以千計乎。大局雖曰平靖實則煽亂之徒。今已死灰復燃。時變如何正難逆料民間對於軍隊。疑忌最甚。聞張勳之名者。莫不既懼且恨。方張勳未入城之前。民間為人母者。輒述之以恐其兒。蓋甯人之視張勳。直與混跡人間之惡魔無異也長江流域之中國其軍情與政情。雖謂集中於張勳一人。實非過火方數星期前馮國璋奉大總統命以宣撫使之名義由北京抵甯所謂宣撫者將宣撫其僚友江蘇都督張勳乎。仰將處置中原支那（即中部支那之偏於東者）之大局而姑托於宣撫之名義乎則外匪殊不得而知然以上兩者無論何居要之皆失敗而已。馮之赴甯其目的專在觀導張勳使裁撤其所部之軍隊易言之即張勳所擁之兵。為數過衆其權力足以左右時局。故欲裁抑之。使就中央之節制而已然張勳則充耳不聞。觀其新募之軍。日於太平門外操練不已。則外間傳述之辭要非盡誣。馮張談判。既已無可進行。乃會銜出一安民之告示。謂兩帥至為相得。謠言慎毋輕信云云於是而馮國璋渡江至浦口矣大約俟中央之後命。未可知也同時即赴揚州一帶裁汰軍隊旋於十一月十二號復回浦口（未完）

選論

論共和憲法三大模範及其行政立法兩權之消長（續）

五　第一次共和憲法及其理想

革命時代之心理於第一次共和憲法可以見之當恭往熙雍議此之時與前此憲法會議態度迥不相同千七百九十三年五月十日羅拔士比爾演說略謂行政權固當強大始能回復秩序保障人民權利然亦不可太過以至束縛自由羅氏語調雖僅如此而恭往熙雍之立法也則於演說前段不甚注意而惟注意於其後段所謂回復秩序保障人民權利者反漠視之務求無損自由此原一時心理上之誤謬有請以議長為總統居宮禁者議員多數均反對之聲言恭往熙雍當毀去所有與王權相似之物一切人民均為平等任何人物不得有超越之位置不特不應有總統並須取消各部大臣後卒決議行政權不能為國家之代表其足以代表國家者僅有立法權立法權至高無極決非他權所能比擬其憲法之組織將行政司法兩權完全附屬於立法之下在討論憲法之時自由黨與山嶽黨連合一致與三權分立主義反對自由黨之領袖恭多息致議孟德斯鳩學說排之不遺餘力因兩黨之意皆欲立法權專制而行政權關為之傀儡此皆迷信民權偏於盧梭學說以為但係人民公意無論善惡是非均得行之此其結果造成暴民專制自由黨首受其禍山嶽黨亦歸翦戮而法遂飄搖板蕩歷半世紀又豈盧梭初意所及料哉恭往熙雍所頒憲法原本有兩草案一為自由黨所擬一為山嶽黨所擬在兩草案中其欲以行政權付於一團體而不付於個人則兩黨所同也彼等欲悉仿瑞士制在團體中各負權力平等輪為主席至長期限不得過十五日並無所謂總統此尚在自由黨則爾山嶽黨更離奇並行政公會之專所不得設置隨地集合永無定處是欲完全無政府矣在自由黨之草案行政不得握財政權國庫之管理者乃為人民公舉蓋欲阻行政之須用財力而山嶽黨之草案則不設此限制因彼於行政公會委員定為二十四人無論如何決不懼其攬權加以行政不能黜退官吏尚於未滿任以前行政欲黜退之須經法廷裁判更無廣其專擅在自由黨草案尚欲行政權微帶獨立性質彼起草之恭多息力主行政權關不由國會任命當由人民直接選出故照彼之辦法所有行政權關各員須用兩次複選初選之當選者僅得為候補人複選乃就候補人中選出正式而山嶽黨之草案則於此節大為反對彼恐人民直接選舉至與行政權關勢力不能與實屈伏於立法之下稱當以國會操此選舉之運命雖其草案亦乘兩次複雜辦法然首由人民直接選出候補人再由國會就候補人中選出政府此其所大異也在自由黨草案行政不能由立法黜退國會有不滿於政府僅能據實彈劾另組特別法廷以審判之而山嶽黨之草案則但言行政對立法負責而不規定詳細手續自由黨草案定行政公會當以七人組成而山嶽黨草案則定為二十四人以上為兩草案大同小異之點自由黨固較山嶽黨為平和矣後卒為山嶽黨所震壓自由黨之草案始終未得提出恭往熙雍乃就山嶽黨草案通過此實法國第一次革命所議定之憲法乃其共和憲法之鼻祖頒布之後未及實行而革命之大反動起即世稱有名之迭米脫爾事件公往熙雍既不自保而此不合實用之憲法亦遂拉雜摧燒之雖然追溯憲法之歷史固不能不以此為法之第一次共和憲法也。

（未完）

要件

紙幣政策（續）

五　前項幣制則例頒布之後即趕鑄新幣制之主幣主幣俟定期兌現紙幣兌現開始之日發行

說明　四五兩項即第二章第四項所謂以最少之費用於最短期間以將幣制實行統一者是也其用意在新幣制則例頒布以後新主幣未發行以前先以定期兌現紙幣代表新主幣此定期期限以內吸收民間之生銀及舊銀幣改鑄新主幣俟民間需要之主幣全數鑄足然後使民間以紙幣來換新主幣質言之定期兌現紙幣兌現開始之日即新主幣發行之日也是故民期兌現紙幣所定之期之長短當視民間需要之主幣何時能鑄足以為斷例如二年以內能將此需要之主幣全數鑄足則紙幣即定為二年後兌現可也惟此處有極重要之問題二即（一）民間需要之主幣究需若干（二）政府於若干年以內能吸收民間之生銀及舊銀元如所需主幣之數是也然此二項欲得精確之標準殊非易事蓋國中現有之銀元（包括龍洋墨洋等而言）共有若干無確數之可稽即有確數而國中用銀之處尚多新幣制實行之後勢必盡廢使用銀兩之習慣夫銀兩一經廢止則銀元之需要必加其需要之程度實難預測（也幸而民間使用紙幣已成習慣各省皆濫發紙幣就財政上言之固為大害然自養成人民使用紙幣之習慣一面觀之未始非無形之利也即如吉林黑龍江兩省境內除官帖而外幾無貨幣人民雖苦於官帖之跌價然亦不樂用現金蓋使用紙幣已成習慣矣）其中必有一大部紙幣不來兌現故需要之主幣雖不能得確數亦不難得概數今試以臺灣例之台灣人口約三百萬而臺灣銀行所發紙幣之數常在一千二百萬元內外其中保證準備定為一千萬而現準備不過二百萬實居全數六分之一

（未完）

小說

滑稽小說　不可說（一百九十）

（小百姓）

王巡長道阿呀你們這大老板住在那裏呢小達子道大老板也住在一塊兒王巡長方始心定到了東南圍小達子便引到一家人家來只見兩扇黑漆的牆門上面貼一副黃色藏金箋的對子上寫道（自由不死國魂來歸）八個大字果然寫得筆酣墨飽推進門去倒是一個小小院子堆疊幾朵假山石種着幾叢秋花圍了個短短竹籬這屋子是一排三間兩明一暗王巡長向着跟來的人道你們站在外面要用着你們時再來傳呼他便和小達子兩人進去這時小達子先把軟簾一揭說二老爺有客來尋你咧汪衛這兩天正為着機關破露在那裏心驚肉跳想寫信到東村去計算別個法子如今聽得有客便踱了出來却是面不相識便道足下何人王巡長道你可是汪先生嗎汪衛道正是王巡長道有事請你到警察署一行說着便向窗外招招手早奔進四五個人把汪衛簇擁着而走恰巧王福生從外面回來也被他一同捉去原來這裏的警察長姓張號仲祥是浙水村人這姓張的也是華家親戚他想此刻瞧起來羅家雖是威勢赫赫怕他一倒就倒的了而且外面反對的人很多不過機會不熟沒有人肯發難現在我們都是同胞何苦的和他為難因此筆下十分帮他的忙只定了個監禁之罪做書的做到這裏暫時做了一個小小結束其實驚天動地的事情龍拏虎躍的活劇正多着咧且把一枝破筆暫擱幾天再奉告諸公罷

（完）

專電

●近日此間政局甚冷靜．但有多數報紙攻擊熊內閣．探係某系之粵派．某系之皖派．某系之浙派．從中活動．為機關作用．似純屬個人私益．不關大局．且徐東海已宣言歸隱．內閣一時決不動搖．

●熊總理在國務院提出關於行政委員會問題．有近日疊接江蘇湖南江西等省來電．因遵大總統電令取消省議會國民黨議員後．已不足法定人數．不能開會．請照中央行政委員會議法．分在各省另組地方行政會議．以立將來改組國會．另選省議員

民鳴社開演新劇廣告

湖自海上開演新劇以來滬人看戲之眼光為之一變蓋新劇之動人實有超出舊劇萬萬者本社為新劇發達之有望召集同志組織民鳴社各社員如陸子青鄭詠馥楊潤身張紅琴即雙宜許瘦梅錢化佛王惜花丁楚鶴馬瘦風胡恨生等皆曾在海上演過雅負過人之技者此外並往外埠特聘著名小生朱劍寒著名旦角陸子美及吳湘濤汪君良劉一笑等二十餘人均於新劇研究有素為新劇特出之人材並請名人編輯劇本現已組織就緒定於陽歷十一月二十八日即陰歷十一月初一日在歌舞台開演每晚除演改良新劇外並加入原有之亞西亞活動中國影戲所有價目仍其舊惠顧諸君既觀五花八門之新劇又可看光怪陸離影之戲洵為一舉兩得之事想觀劇諸君必樂於惠顧也

請認明本行資本金洋四千八百萬元公積金洋一千八百五十五萬元本行

治咳功同神藥

大藥房●秘製玉液靈膏●專治咳嗽痰喘●氣促咯血等症●服後效若仙丹

橫濱正金銀行啓

設在東京[illegible]行設在英京倫敦[illegible]
買人阪神戶長崎以及中國上海漢口北京天津人連旅順[illegible]
營長春哈爾濱安東香港等各都大邑均有交通商辦銀行一切交易無不竭
誠應接凡蒙中國官商稱道如存款逐日往來息二釐定期如一年期或六個
月期或三個月期其息均隨時面議定其餘匯兌匯現等款格外克已倘蒙
賜顧請至本行面議可也

上海瑞茂土棧大開張　特別放盤廣告　十月初九日開張一律大放盤

[illegible]

之根據·聞各部總長·略加討論·擬定卽日通電各省諮詢政見·再行核定·並擬有均限五日內電覆之議·

●政客某某等現如死而復甦·既草質問書·又分兩派·一以倒閣爲目的·將宣布一書·標舉第一流各人·皆有不維持國會之口氣·爲罪大惡極·一以倒熊爲目的·諒總統不願將銜牌盡數搬倒·惟使償其徐內閣之願而已足·現向徐開談判·要其轉達總統·提出三條·甲願將憲法盡情磋商·磋商至雙方允洽之日·總統再報以乙丙兩條·乙條剔留若干已取消之議員·俾僅足法定數·丙條提出彈劾總理案·陽示國會體面·陰便徐世昌出頭·區區·政客以政治爲生涯·窮星未退·色心又起·令人巨嘆·

●熊內閣之必倒·官僚派早言之·但非如政客所言·蓋不將熊希齡三字犧牲淨盡·聽其自倒·不顯手段·若顯然爲徐而奪熊·尙無此便宜事·惟借欵有變·倒機乃熟·現政客搗亂·樂得利用之以困熊·未始非計·

●北京電車·已由保商銀行中德人某承辦·與舊公司紅股二十萬元爲報酬·

●中法銀行借欵·無抵押·無監督條件·輕輕成就·梁士詒張弧王克敏等爲之·其中極奇怪之一條·乃以全國實業作抵·凡辦實業而需借款·必由該債權者獨占·

●滬上中國銀行副行長宋漢章·將升正行長·不日可發表·

●教育部通電各省行政署·轉飭教育司取締向與女子參政會有關係之各女學·

以上北京專電

●下關焚燬房屋·所有外人之產業·均已興工·民房亦擬重建·惟屬於官有者·一時恐難建造·

●江北春荒已現·省長甚爲注意·卽擬挑濬運河·以工代賑·於十二月六日·招集江北熟于水利者·磋商辦法·

●昨夜(念五日)九點鐘·江都縣之大橋鎭地方·被匪搶刼四五廿家·傷人放火·席捲一空·

●衆議院朱繼之邵長鎔王汝圻等·通電聲明·前請拿辦徐伯容李筱泉等寒電·同人概未與聞·

●部視學王家駒張謹·考察法政學校·昨已事竣啓行·對於甯垣官立一校·私立五校·頗有微言·

●工商部咨省長·以贛省商會聯合會所呈商事公斷章程·實行商事裁判·不合法規·令知各商會·不准施行·

●交通部現分全國郵政局爲二十一區·江蘇管理局兩區·設江甯上海·

●省長通令催集赴日本大正博覽會物品·

●金陵造幣廠·近日加夜工·每日鑄銀圓十四萬枚·銅元十二萬枚·

●中央電馮宣撫使·將所部第四師中調一團屯駐鎭江·其駐鎭張勳之兩營·調駐江北·

●新任丹徒縣知事于定一已實行辭職·

●東海縣知事·電稱該邑麥秋二季·均係歉收·不及十分之五·擬請照例停征·以蘇民困·

●安徽都督倪嗣冲·電請都督省長·飭周大王廟稅卡·將扣留汪益泰之硝礦·照章驗明放行·

●江陰商民被刦·經縣知事及商會迭請撫恤·現省長允准借撥銀三萬元·仍應由該縣知事·轉令商會·陸續收繳·

以上南京專電

命令

二十三日大總統命令　現在亂事敉平京師地方亦甚安謐所有北京警地區域宜戒嚴情事業已終止　應卽宣告解嚴此令

現在事變敉平本大總統業經依法爲解嚴之宣布惟京師爲民國政府根本重地五方雜處良莠不齊地方之安甯秩序亟應加意維持着該管軍警各長官督飭所屬於保安事件務須遵照現行法令實力奉行如有不軌之徒敢於溷跡京師潛謀破壞者卽行設法查拏盡法懲辦該管軍警各有地方之責所冀激發忠誠使地方居民之身命財產得所保障上以消國家之隱患下以奠閭閻之康甯本大總統有厚望焉此令

自民國成立五族共和允宜泯去猜嫌共享昇平之福前因庫倫於清末獨立兵連禍結以致邊境漢蒙生靈多受殃及之累本大總統每一念及惄焉如擣現在時局粗定正宜謀邊境之乂安期人民之得所合再申令各軍統將務以除暴安良爲宗旨所有安分蒙民一切當優加體恤格外保護不准絲毫騷擾倘有不遵命令害及無辜殘民以逞者一經覺察定將該統兵官嚴行治罪決不寬貸總之本大總統以撫宇爲本視五族猶一家願我各軍人共體此意毋得稍有違踰用戢兵安民之指此令

蔣作賓史久光均特授以勳五位此令

蔡鍔給予二等文虎章此令

李際春給予二等文虎章此令

陳宧加陸軍上將銜此令

二十四日大總統命令　茲制定海軍軍港司令處條例公布之此令

茲制定海軍港務局條例公布之此令

茲制定海軍軍港監獄條例公布之此令

皖北檢查使徐清泰呈請辭職徐清泰准免本官此令

陸軍總長段祺瑞呈請授王朝臣爲陸軍騎兵少校銜張鳳池爲陸軍步兵上尉王克誠謝光懷沈紹林蔣秩啓郭麟林龐在洛爲陸軍騎兵上尉賈成奎爲陸軍砲兵上尉胡志本李永升邵穀奎王德山爲陸軍步兵中尉呂正明張維平何振清盧喜成白萬清閻有慶爲陸軍騎兵中尉楊懷東司光祿爲陸軍砲兵中尉應照准此令

二十六日大總統命令　日本男爵福島安正給予一等文虎章此令

任命沈雲沛督辦信浦鐵路事宜此令

任命倪煥奎署四川川西觀察使此令

何國鈞授爲陸軍少將此令

領參謀總長事黎元洪呈請任命盧煥爲湖南都督府參謀長應照准此令

領參謀總長事黎元洪呈　請任命吳口和吳漢鑅爲常澧鎭守使署參謀長應照准此令

外交總長孫寶琦呈請任命黃永良爲僉事應照准此令

國務總理熊希齡內務總長朱啓鈐呈據雲南　民政長李鴻祥呈請任命熊廷權金正煒劉潤疇爲秘書應照准此令

國務總理熊希齡呈據衆署　廣西民政長陸榮廷呈請任命賀彬蔚爲內務司科長應照准此令

國務總理熊希齡內務總長朱啓鈐呈據衆署　黑龍江民政長朱慶瀾呈請任命傅弼爲內務司科長應照准此令

譯電

十一月念六日北京電海軍總長劉冠雄上書於袁總統力稱國會員額太廣經費至鉅約稅人民未免受無謂之負担·擬請將員數核減參院減爲一百人·衆院減爲二百人·書中又有員數過多則爭執易起等語

徐世昌李家駒對於中央行政會議會議長一席已切實辭謝·袁總統遂以此商諸梁敦彥與蔡鍔·

周學熙已由青島入京以便促進大借款之談判

阿穆爾靈圭召集內蒙王公於北京爲內蒙古人籌畫方法俾得遊歷中國以致其風土人情及實業等卽以聯絡漢蒙親交·中政府對於此舉現正竭力贊助

特約路透電

近以張家口之東北有蒙匪五千·襲擊華軍三千·華軍大敗·多倫諾爾與張家口之交通·因此斷絕·

現內閣內務外交陸軍三部既起有甚深之意見·而司法教育工商彼此又齟齬·以故庶政難望進行·

袁總統以無涉亂事之國民黨員凡二百人·令各省錄用而總統府中亦已用國民黨員數人爲秘書　以上譯德文報電

◉二十六日北京電礦務處·已發出宣言書·始言中國礦產甚富全國礦業計有資本一千萬元者五處一百元者五處中謂礦律雖屬必要·然亦須有實行此律之人才·今擬取法日本於各省設立礦務專局·繼謂中國資本家多不肯投資鑛業故擬用外國資本·而加以限制·所得紅利不得逾百分之四十末謂華人所有之地而產礦質者輒阻他人開採或任意要求派利故政府今將照外國辦法將各礦產悉歸國有·並將草訂章程規定地主及考查者除報効政府外應得紅利之成數

◉二十六日香港電三水丸汽船(譯音)今日在本港撞沉中國小汽船一隻·現信死者二十人救起者二十人皆屬華人

◉二十六日張家口電蒙古大局殊難知其眞相官場現不通消息旅客傳來之信則頗延遲惟聞華軍曾於一星期前戰敗之後·已退至大牧場·旋復於該處戰敗·聞蒙古頭袖馬龍甲卽數月之前殺斃格蘭特君者十日之前曾率兵六百名行抵距台巴爾十五英里之馬王廟　華兵聞風卽逃

第三師陸軍之羅(譯音)統領·在大牧場戰後卽命全軍退至西巴爾台·蒙古偵探家·尾於其後·聞今日該隊已抵西巴爾台以北庫倫張家口大道以東之某處　聞華兵復由新河城向西巴爾台包圍蒙人星期日下午張家口交涉局已請致士勿出旅行因蒙人漸次逼近張家口已戒嚴故也

◉二十六日武昌電近來官立學校能課風潮甚盛·前一月內共有六次

江蘇軍隊駐此者日多·現議不與鄂軍同日放假以免衝突

此間外報對於定孔教爲國教一事·成著論反對·華人各致堂亦向當道上書抗議·

時評一

用人標準

當今之世用人宜分三等不愛名譽祇愛利祿上也惟不愛名譽故能譽則歸口過則歸己惟專愛利祿故可左之右之無不如志

既愛利祿幷愛名譽次也雖可赴湯蹈火不能身居下流以歸天下之惡對我稱私人對外尙稱策士卽不得以最暱之私人遇之

先愛名譽次言利祿下也苟有其人必不容於極盛有道之世

本館告白刊例

長行三行起碼第一日每行大洋三角五分第二日至第七日每行大洋二角八日以後每行大洋一角八分◎論前加倍兩行起碼新聞中縫加半◎短行五十字起碼第一日每字大洋五釐第二日至第七日每字大洋三釐第八日以後每字大洋二釐五毫多則以十字遞加

本館定報章程

預訂全年連郵費九元◎半年五元◎一個月九角◎日本全年九元◎西洋全[illegible]

凡講究家庭之樂者應備有三炮臺香烟

三炮臺香烟係英國倫敦威利司名廠所製每小盒十支每圓包二十支每罐五十支歡購者請向寰球各處上等售烟家購取可也

羣英新劇學校推廣學額五十名

本校現特推廣學額五十名專爲寒畯子弟有志向學者而設每學期半年每名學費三十元如係非真寒士仍不在此例額滿不再增廣本校校舍房屋寬敞空氣清潔浴室草地操場宿舍俱備尤爲申江各校之冠外埠來學可以寄宿每月每名僅收宿膳費洋六元如僅寄午膳每月午膳費洋二元本校校長畢業於英京皇家大書院且嫻熟我國京話前任山東北京高等學堂爲英文總教員五年期滿回國現由本校同人再三懇請來申特允担任本校校長職務本校敦聘中西新劇著名大家教授中外古今歷史新劇諸生員畢業後由本校組織特別舞台全體出演一洗舊劇陋習以改良社會敦厚風化促進民智振興商務爲前提其諸生學業出演時每月應得月金由本校視察該生程度之高低酌量致送本校准陽歷十二月一號開學凡已在本校報名諸生務望於陽歷十一月二十九號來校考試並繳納學費其向未報名而有志向學者亦望於是日前來校報名投考勿延致誤再諸生中如有因他種事故必需明正力可入學者務望於本校開學前來校受考並邀同保證人到校繳納保證金洋三元當留額以待

本校在上海法界巨籟達路三百七十五號洋房詳章另備函索亦可

交通部通告徵求全國鐵路路線意見書

本部對於全國鐵路路綫研究有年業有頭緒但茲事體大不厭求詳亟欲徵求海內外人士意見以便確定方針茲訂定徵求條例於後海內外各界人士如於全國路綫研求有得者務望依後訂條例於本年陽歷十二月二十日以前送到本部無任歡迎特此通告○(甲)發表意見者須備具左列各項圖說送交本部圖說均用華文附有外國文者聽○一用亞洲全圖比例在二百萬分之一左右者所擬路綫分別註入並詳定圖例如無前項全圖或無暇自繪即用商務印書館發行之中國全圖亦可(該圖比例與二百萬分一同)○二圖內須將本國已成線與所擬路線分別註明○三圖內須將與歐洲印度南方各國及西北連絡路線情形分別註明○國外連絡線須說明其目的與趨勢國內已成路線須說明如何推廣如何補救○四全國幹線支線連絡須說明○五所擬路綫與世界交通產工藝移民殖邊現在情形及將來趨勢須說明○六所擬路線與本國原有各路之關係須說明○七所擬路線其軍事商務交通須分段假定列表說明○八幹枝路綫須說明○九幹枝連絡三項路線與本國原有各路之關係○十一全國幹支連絡三項路線須附加詳細說明或摘抄原本原圖以備參考○乙獎酬之方法如左○一所呈圖說經本部審定認爲可以採用者酌給酬金○但如聲明不願受酬金者本部當別贈名譽上之報酬○二經本部認爲可採用之圖說統特給勳章以○三如無合格之圖說上二項辦法得不適用○丙所呈圖說如不採用原稿概不奉還○但此辦法以居住本國內者爲限○丁所呈圖說須親署姓名及通信地址○戊所呈圖說本部採用與否均無拘束行政機關之效力○已所呈圖說本人與本部均有同守秘密之義務○庚呈送圖說之期限如左○辛送法○包面書明交寄北京交通部路政司查收○本條例自通告之日起發生效力期滿之日廢止之

中華民國二年十一月六日

請驗礦質者鑒

鄙人既悟中國礦務之不振揚象故原盡義務代各省礦主試驗礦石以期鼓吹進行不意近來各處寄來礦石其二末卽無說明名目以無從考察原由試與不試等反徒耗時日今特擬就辦法四條節省靡費免徒勞無益凡各省礦主有欲將礦石託鄙人代爲試驗者務請照以下所開之四條辦理一寄來礦石若無礦山地名不代爲試驗二寄來礦石若非小塊而分量又不足一磅重者不代爲試驗三寄來礦石已經提煉過者不代爲試驗四寄來礦石若不附寄郵票一角三分以作覆函之用不代爲試驗

住址上海寶興路廣吉里五百六十七號

童璧臧謹啓

特色國貨雙妹老牌

雙妹牌花露生髮香油

髮麗華光可鑑古之美人以髮稱者不一而足本行深明生髮之理致取各種鮮花及最貴重之生髮材料製成油香爽滑能祛風養血潤皮去垢永保其髮烏濃無衰落之慮倘病後血弱產後血虧則髮亦如秋風桐葉零落堪傷若無此油補養必首如飛蓬寥寥可數豈不負此青春年少者哉此油誠爲閨閣名姝粧奩妙品邇近復精益求精妙中加妙較從前多數十倍換之則時以薔薇以別二種鮮花香味故常用本行之雙妹生髮油者其馨香龍涎百合之氣與衆不同若用以理髮其玉質冰肌亦透之香芬芳氣味之最精品非紙花露水所能彷彿出遊者見風之氣襲人且能令人之鼻酥骨軟香生肌膚且行人亦爲之迴顧略此油之奇香若至乾枯或有之不用此油則其髮短髮柔豐如常用此油之自然柔順香澤用後文明雅意所製更臻完美其宜探之自然柔順滑爽清洗頭用之便知其見以副雅意從前此油固然爽髮而不膩其香味則耐久而不香散若請試用之便知其矣凡惠顧者本行亦能應命

價目○大號生髮香油每瓶五角○二號生髮香油每瓶三角○三號生髮香油每瓶二角○四號生髮香油每瓶一角

雙妹牌玫瑰擦牙香粉

牙之爲患關繫極大蓋食品必先經牙齒細嚼然後傳之于胃間或牙縫留有食積又復胃火燒則口臭難聞牙亦因而枯黑脫落若平日不加刷則必留沒齒之憾是則一生之抱憾矣欲治口臭難闢牙尤貴防患於未形本行之牙粉乃精心研究由化學還製若晨夕漱口時以之擦牙則標於既可現瑩玉美觀且下以留香於齒更能固根而去積永無牙患之憂也用之者認明本行註冊雙妹牌式樣庶不致誤也

○大號每盒二角○二號每盒一角○三號每盒六分○四號每盒五分○瓶裝洋牙香水每瓶三角五分○擦牙香皂每盒三角○五分每瓶二角五分

總批發所上海英大馬路北四川路廣生行有限公司 各洋廣貨店均有發售

南洋勸業會頭等嘉獎 驥製半夏

外埠來信須寫明甯波路口第一百十五號●本處分設●南京花牌樓●杭州陳列所如由民局先由郵局來信關照

崔氏驥製消痰半夏乃驥雲氏與中外名醫再三研究廣行試驗始敢出而問世自發行以來凡官界軍界商界學界紳界女界莫不同聲贊美咸推治痰止咳之聖上品各省寄售紛紛爭先恐後極意歡迎但華人之惡習每見發達之物必多方仿造奇巧百出致使采購者無從察別真偽本處特將前清兩江督署湖北臬署師部御史衙門暨英國加拿大日本東京韓國慶北大邸郡以及各省各縣各公館各衙門讚謝神驗之書彙編裝訂成冊並將信函之郵局戳記民局木章一律裝入置之案頭俾採藥者作指南之車而仿造者無從施其伎倆但咳嗽多痰之症救治愈早愈妙若久咳傷及肺管便覺呼吸不靈聚之痰爲膠質之質閉塞清明之府遂使呼喘大作氣促不順况肺爲華蓋嬌臟傷盡火焦灼胃氣亦敗脾火而生肝風上揚從此盜汗骨蒸元氣喪盡人賴氣血而生肺氣不宜則運血不靈氣血兩損便是不起之症矣可不痛哉本處旣創製消痰半夏善能止咳化痰順氣平喘運血液以培元滋腎亦以固本能生一天之水能療既損之金偉力奇功天下無敵自出世以來治愈之人不可勝計至此藥之神驗全賴汰其糟粕取其精液故能出奇制勝以少勝多若尋常之症只須一小匣立奏奇功雖至重至危之症如一息尚存連服二日包可立起沈疴除根不發本庶寶爭求是精益求精盡可信化學名家化驗如無珍珠龍涎香化州橘紅等珍貴之品甘受重罰惠顧者認明上有彩雲小影方是的真

上海盆湯弄絲業會館後甯波路口 前清農工商部獎照 工商部嘉獎執照農工商部註冊紙包上用註冊商標 五開間門面驥香廬驥雲氏總發行所啓

獨得秘方 婦科一索必姙丹

婦人艱於生育 服之受胎極速 若不見信 有法可試 將雞不生蛋之雞 餵以此丹 半月後蛋自生矣 此丹信服 不難成孕

愈不調此丹諸惹悉見百病叢生生育之道是以難矣本藥房誠心濟世處得至效至妥之方名曰婦科一索必姙丹健脾保產止帶聚精旺血固本調經培元壯體凡婦女一切疾病服之無不應手奏效素未生養之婦堅心服丹旬久治未愈只須連服旬日必能一索得男曾經試過萬人皆得麟兒苟能此丹常服非但疾病不生且能永保無滑胎小產之患誠婦科中蓋世奇方○每料一斤洋八元每盒洋二元

婦人本無不能生育之理其不生育者病也其病經水不調居多方書以爲熱以爲寒恐不盡然蓋婦人經水不調而難受孕也古人多以辛香燥熱之劑以暖子宮不知辛熱助陽氣香燥反耗精血况婦人性情多鬱多氣多火旺則血滯或行經反常子宮寒冷或經期腹痛赤白帶下或兩顴面黃體瘦甚至崩漏此皆衝任有損元氣虧虛此丹能調和衝任之血平定肝鬱之氣去瘀生新開胃料經後交合男施女受可許一舉得雄縱使年近四旬

上海三馬路小花園斜對門鼎豐里口 鍊雲大藥房啓

廣告集搜羅新廣告

商業之發達全賴廣告之得宜與否故廣告之學泰西各國皆有專門其事於商業上之出品凡有發明者無不標新立異藉以惹人注目不特於推廣營業之功且於新奇貨物尤有密切之關係吾國商業之不發達固不能從根本上與外人比較而商業常識亦多缺乏之廣告之利益幾視爲絕大之耗費故研究斯學者亦乏專門本集有志於此特籌巨資創設廣告集徵求各行商貨物廣告之[illegible]

中華民國二年十一月二十七日　陰曆癸丑年十月三十日　星期四　第二千一百三十七號

財政問題

▲財政部近事紀聞　駐京記者致果

一嚴催各省解欵　自臨時政府成立以來政府所收靑豫湘粵贛等省之解款不過二百六十餘萬元杯水車薪到手立盡而中央協助之欵已有一千四百萬元且爲各省償還所借內外債暨各省應行擔解之賠洋各款約九千餘萬元剜肉補瘡㔫蹶堪虞近聞財政部因善後借款業已用罄**每月收入僅崇文門張家口殺虎口諸稅局等約二十萬元**·而**每月支出行政費五百餘萬元·保息一百餘萬元**·其他償還零星小款**一百餘萬元·蒙藏**暨**新甘**等省協款約數**十萬元**·周章之狀倍於曩時據個中人云**每月得八百萬元則生·否則死**·近已蹈於不名一錢之境**倘各省永不解欵·則中央月借外債八百萬元·或一千萬元**·敷衍過日一兩年後外債之額久益加增債債相引利上加利濟末以盧君共和爲言**行將入於虛國共和之域矣**·聞財政部近巳致各省國稅廳籌備處處長囑其酌量**情形·接濟中央**·並業已具呈大總統請其特頒明令**中等以上三省·由民政長將認解之數報部·素來貧瘠之省·由其力謀自給·不再爲接濟云**·

二陸軍經費之限制辦法　近來上自中央下至各地陸軍官長自以爲有功民國一舉一動**浪費無藝**·陸軍部爲全國陸軍最高機關實若可以考核而監督之也者孰知各機關之軍費**統由本機關自向財政部收領**·事前既未經審核事後又不爲報告由是軍事經費之支出**益爲膨脹·而陸部幾成贅疣矣**·且添招軍隊近日時有所聞徵諸一方招兵一方裁兵**政策自相矛盾**·不免外人引爲口實且甲地裁兵乙地招兵非僅不能減少餉需**且將增加臨時經費**·其有害於財政也甚鉅且添招軍隊例應得陸部之核准聞**近有軍隊已添招就緖·而陸部尙不知者**·亦有事前知之陸部雖欲禁止而以其軍長功高威重而無可奈何者**漫無限制·添招不已**·而軍事經費之膨脹又一原因也又各項軍隊之經費例由駐在之省相任　近因南方亂事暨蒙邊不靖每多調遣軍隊然甲省軍隊調至乙省其經費**甲省**既以軍已調往**不肯擔任而乙省**復以非素來本省原有之軍隊**亦不願擔負**不得**已由中央暫爲承認**·設法發給據個中人言去歲熊任財政總長時中央軍費僅一百五十萬元左右**今已增至三百萬元以上**·調遣既多經費膨脹此亦中央財政困難之一端也近聞財政部已定補救辦法三項(一)**以後各項軍費須經陸軍部核轉發給**·(二)**以後各省招兵部中概不承認·由陸部嚴飭各軍官遵辦**·(三)**各項軍隊之經費·統由駐在之省擔任**·至甲省之軍調往乙省者倘該軍爲甲省應行担任之費則**仍由甲省擔任**·業已呈請大總統矣·

三議員補領歲費問題之解決　兩院議員屬國民黨籍者旣經取消日內紛紛將行回籍而他黨議員雖仍存留亦抱兔死狐悲之念皆擬整束行裝先後出都惟對於**歲費**一節因院法已定爲**五千元**·而**前此每月所支者·僅三百圓**·若照其原議施行尙須每月補給六百元前兩院致函財政部請求補給此款該部答以院法係十月公布按諸**法律不遡既往之原則·當然不能追補**·且兩院支給章程尙未議決祗可每月發給平均之數云云兩院議長接復後大爲狼狽而議員中有因月來在京浪費負債纍纍一時不克成行者亦有因運動議員時向人借貸爲債主所逼迫者由是紛至議長處請其設法聞日昨湯王議長面商熊總理**一則曰法律不遡既往之原則祗限於刑法問題·再則曰現在不論法律專憑事實·時人傳爲笑話**·以其前說則法律不遡既往係一般共通之原則院法旣係法律自當適用月費當適用此項原則卽歲費亦當適用此項原則後說則立法機關人物口中尙不講法律宜乎政府有大權作用之各項命令矣·**現熊總理已允其請·囑財政部量爲補發**·該部又以庫空如洗一時籌集**五十餘萬元**之補給前此不足之費並須提前發放本月**三十餘萬元**之經費**頗有巧婦炊艱之概**·聞已定先發補給之費雖定每員**各補六百元**·然其內尙擬搭**放國庫證券**·至本月經費約須略緩時日云

中央政局警訊

▲**行政會議之進行**　行政會議之**權限**·各報傳說不一茲聞政府內亦實有**兩派**之主張一派則**主張限於參預行政問題**·爲行政諮詢機關一派則**主張波及立法問題**·暫代國會行使權能此二派主張互相上下第二派之主張與主張解散國會之說同一用意蓋欲實行解散國會不得不組織一國會之替身以爲半行政半立法之特別機關聞**總統頗不以此說爲然**·若第一派主張僅限於行政一方面此派之主**張頗佔優勝**·惟範圍縮小一般熱心會議者流還形冷淡將來亦如國務院之照例開會而已·該會議委員各省多已派出其人之現居京師者頗占多數聞近日該員等**紛紛向國務院秘書廳報到**·熊總理擬將已到之人開一名單呈明總統請先召集開一預備會以便討論開會前之一切手續聞其**會所已擇定捨飯寺胡同內之磨盤院**·內務總長朱啓鈐正在佈置一切極形忽忙而**開會之日期**·則定於**下月十日**云

聞蒙藏兩處現巳決定**內蒙古派一人·外蒙古派一人**·外蒙所派者爲那王·內蒙所派者爲阿王·(聞內蒙本擬派兩人一爲貢王一爲阿王因東四盟不便彙派二人故只派阿王)而**西藏**所派者則僅江贊桑布**一人**·風聞近日政府籌備行政會議事極形忙碌並派洋顧問分任草擬意見書**立法**事項派英人**畢閣多**法人**巴樂德**·**司法**事項派美人哥德諾比人**柯**賽梯**行政**事項派德人**卜**伯士並聞有**電催有賀長雄**返京之說云

▲**國會與內閣之暗潮**　**徐菊人**者自今以前政黨所同聲反對者也且於憲法上特設總理同意權預爲防制之計**其意實在徐**·而今日**事急·則又望其爲調人**·徐之來因大總統促之急行政會議意雖固却而徐則託言爲崇陵工程而來惟此來適逢會耳一般策士遂思以此爲**利用之具**今日某某往見明日某某往見**勸徐以維持國會自任**·而遂藉此以爲鼓吹一方面又造作**總統要國會·內閣不要國會之浮言**·甚且**揑造謂梁任公主張解散國會**·幷聞有某某等擬**向大總統·開具條件**·請發還一部分之議員證書使國會勉足法定人數俟國會開會後**正式提出彈劾熊總理案**·以排而去之惟不及其他閣員而**陰許總統以徐代熊**·或以其他總統系之人代**熊至于憲法種種·則悉依總統之主張·概行讓步**·近**更揷入議員楊某**·假亦與聞維持國會之事於此有所盡力楊爲楊士琦之弟楊士琦與大總統之關係人皆知之故**一面假此爲疏通之引線·一面藉此可以證明總統之有意使國會復活**·昨又有進步黨籍之廣西某議員民憲黨籍之安徽某議員及無黨籍之江西某議員會集於廣和居**密議擁徐倒熊之計畫**·假此以爲回復國會之謀此中固有一部亦具有維持國會窮無復之之苦衷·**而居心欲乘機攪利淆亂政局者·實亦不少**·又有一部因國會議員一受此窘辱憤無可洩苟**於此推倒現內閣·或熊總理·亦差足以自快**·且可藉此轉圜少全面子**使國會得以下台**·以爲遮羞之計然據某政客言此類計畫將來決無成効蓋徐近曾聲言**此時決不願入政界陷此旋渦中**·而在大總統一方亦未必卽肯輕言更動內閣·爲國會調停一層有湯王兩議長及諸政客爲之本不待此輩之鼓吹使湯王之說不行則此輩游客之無効更不待言縱曰**憲法**等**悉依總統主張概行讓步·然此等要約·孰果堪爲之保證**·不能保證則又何以取信於總統故知此類謂語於國會毫無利益徒然增內閣之暗潮而已·

▲要聞彙錄▼

閩省長減政節餉通電

北京大總統國務院各部總長武昌黎副總統各省都督民政長均鑒十一月二十日奉大總統令任命汪聲玲爲福建民政長此令又護理福建民政長劉次源應仍回福建審計分處處長此令等因當於本日交卸民政長任經就任內經手一切事宜陳報鈞座次源於九月十六日就護理民政長任迄今剛六十五日當其視事之初正値取消獨立和平解決亂黨依舊盤踞而財政紊亂已有四個月未發薪水財政部雖商允接濟然大借欵已經告罄仍屬愛莫能助查本省入欵除鹽稅海關常關及茶稅閩安水亭兩商捐款抵押於人不計外每年祗有三百八十餘萬元而軍政費則需四百萬元民政費則需三百二十餘萬元**所差一半有奇**·而索債之聲則又不絕於耳次源實此危局焦灼萬分以爲非**減政節餉·萬無自了之日**·遂毅然不辭勞怨將全省行政司法外交及其他一切機關人員或裁或併或減**定爲全年一百四十萬元**·**又預定公費二十萬元**·**已於十月一律實行至節餉一層·現與裁兵專使劉總長李中將商量**·民政長有保安地方之責無保安地方之款斷非長治久安之道規定就現有軍隊挑其可用者**改編警備隊十一營**·直隸民政長每營三百人北路延建邵三府布置四營西路汀州布置兩營漳州布置一營南路興泉永三府布置兩營東路福甯福州布置兩營其餘不合用者盡行裁汰**水上警備隊擬新編三營**·一營分巡閩江·一營分巡漳江·一營分巡沿海　**李中將帶來陸軍四營·擬借留福建·又規定另編陸軍混成一旅·以爲警備隊後援**·警備隊十四營兩年需餉五十萬元軍隊一旅兩年需餉九十萬元現在財力萬分艱難有水陸警備隊十四營　李中將帶來四營足恃任防務則所定**陸軍一旅·擬從緩招**·以紓財力李中將之四營亦擬暫食原餉**則福建之兵費·祗需六十萬元·合之行政費二百六十萬元·全年祗需三百六十萬元·而財政之可整頓者·地丁**可增加五十一萬元　**商捐**可加增五十四萬元　**稅契**可加增四十萬元**烟稅**可加增二十萬元擬開辦**房捐**可加增三十萬元　**酒捐**可加增十五萬元而茶稅及閩安水亭商捐明年上年可以贖回又可多增六十六萬元合計原有之三百八十萬元**可以辦到六百六十餘萬元**·而約計兩年出款祗需三百一十萬元**共前欠之債·統計不過二百八十餘萬元**·現擬將華僑公債到期四十六萬餘元改爲國庫券分作四年攤還又茶稅閩安水亭商捐所抵五十萬元已劃去入款之外**則實在所欠不過百九十萬元·若得半年無事·則可將諸債還淸·自此以後每年可長出三百五六十萬元·可供中央之用**·現在諸事規畫均有頭緒交代後任接續辦理若不改變方針諸務必當蒸蒸日上甄別吏治一層現在四路觀察使已經密考到署尙未及辦高等文官懲戒委員會亦將開辦各知事交代未淸之件約有三十餘起亦已淸有眉目尙未澈底追出各知事考成法各縣自編之警備隊歸知事監督指揮大縣五十名中縣四十名小縣三十名　**由田賦附加稅充作經費**·前經內務部財政部批准現已飭縣奉辦尙未完全就緒均巳交後任接續辦理城內之南兵已於十六日裁遣第一批今日裁遣第二批所有在城之南兵已一律裁盡警察布置嚴密地方安謐如常堪紓懷注劉次源叩

日人之中國鉄路談

日人**井上彰一**·受聘爲我**交通部顧問**·近日假歸語於大阪朝日新聞記者曰余等之被聘於中國政府**原欲謀鐵路之統一**·赴任以來專心研究然列強既投偌大之資本辛苦經營以有今日營利關係旣不一致經營之法亦復互異**統一之業·在今日殊難達其目的·或可望之將來耳**·中國鐵路中**京奉京漢津浦三者**·收益最多**每年純益金至少亦有三千萬元**·夫以鐵路之延長僅及二千哩而收入能若是之多者蓋由於建設費與營業費之節約營業之費在日本須占總益金之六成**而中國則僅有三成半而已足**·建設費少則設備之不完全亦意中事然意外之處猶較少於日本**近以外交而得之五鐵路·延長凡六百英里**·前途皆甚有望**而以海城洮南間之線路爲最**·惟就日本財政經濟而言縱甚有利**亦不能倉卒從事敷設·此後可得敷設之權者·外間盛傳爲係起點於汕頭·或福州之線路**·然此決非事實邇來**英國方謀敷設廣東安慶間延長四千英里之大鐵路**·此事果成運輸經濟上必生一大變化中國政府尙有利權回收之餘熱不樂以外國資本建築鉄路**然徵之經濟狀態·終不能不依賴外資**·從事於內地之開發此事似若中國之不利就經濟而論要亦無可如何之事耳

上海四馬路麥家圈
晋昇鞋號
十週年紀念會特別大廣告
本號自開張以來靴鞋名譽素著久爲各界稱許茲値十週年期欲爲向來賜顧諸公留一良好紀念特向泰西採辦新式呢絨選購金陵京緞超等紅白底皮聘雇高等匠製造各種呢絨緞靴衛生暖鞋不合隨其退貨還洋以酬諸君之雅意放盤期滿仍照牌價劃一不二專做各路批發價目格外克己限期不渙務希惠然而來不勝歡迎之至此佈　本主人謹啓
由陰歷冬月初二日起特別放盤十天

現行律令全書
近今書肆所出各種法典不問是否現行訛謬概入本書
及**民國政府公布之律令**　分類詳纂截至十月以前公布者亦均編入
行政議員律師士商軍警各界不能不持一編
陳則民大律師所編　**繼續有效司法**
菊版精裝　共七百餘頁　另有樣本函索卽寄
實價　布面二元四角

上海馥華煙行謹佈

部暨歷十月十三日開幕首以歷年積存上品雪茄反各種香
烟雲我遠東人士當購嘗以價廉物美四字博惠顧諸君
信用本埠外埠各同業有能担任分銷者請來接洽尤所盼禱
上海東英大馬路抛球場東四十號大洋房馥華烟行謹佈

蘇州勝家縫繡女學校遷移通告

總發行所上海四川路 律學社
本校因就學日多原有校舍不敷佈置現特遷移城內護龍街中嘉谷坊十三號添聘教員擴張學額有志學藝者祈至新校址報名來學可也

●福州船政校歸部直轄

福州船政學校、向附屬於船政局之內、由局長兼管、現聞劉海軍長、以該校爲教育人才之地、計畫尤須周詳、業已改委前福建交涉使王子琴君爲校長、所有職員一律解散重組、以後校中重要事宜直接禀承海軍部辦理、與船政局脫離關係云

●美國聲明脫離幣制款

幣制借款美國聲明退團後、已由三國變爲五國、至原訂合同、自應取消、昨美國公使賴因修照會外交部、以前訂幣制借款合同、現在貴國既願繼續提議、未便阻撓、惟敝國已聲明退出、此項合同自應取消、以清手續、相應咨請貴部查核可也、外交部當函知財政部矣

●內蒙改省計畫

奉天張都督日前來京商議蒙古改省事項、聞已與政府議定大綱十條、通電各盟長徵求意見、現已接到各盟回電、不日即實行改省云、玆將大綱十條錄後、一劃清東蒙天然界限、二調查東蒙風俗習慣人情以便改省、三分別各盟土地性質、四支配各盟生產財產、五計畫各盟交通事業、六籌畫各盟軍政方法、七整頓各族牧畜事業、八劃一政教理學、九劃分各蒙王公權限、十將內蒙區分四省每省設一籌備使、

●州制一覽表（續）

奉天

瀋 治瀋陽
瀋陽 撫順 鐵嶺 開原 遼陽 遼中 海城 蓋平 復 水溪
金 營口 法庫 海龍 西豐 西安 東平 柳河 輝南

錦 治錦
錦 甯遠 義 廣甯 綏中 錦西 盤山 新民 彰武 鎮安

淥 治安東
興京 通化 懷仁 臨江 輯安 鳳凰 岫巖 安東 寬甸 莊河
長白 安圖 撫松

洮 治遼源
昌圖 奉化 康平 遼源 懷德 洮南 安廣 靖安 開通 醴泉
鎮東 兼轄哲里木盟之科爾沁六旗

吉林

吉 治吉林
吉林新名勿吉古國故曰吉州 吉林 伊通 濛江 盤石 雙陽 舒蘭 樺甸 長春 新城 農安 長嶺 德惠 雙城 五常 賓 濱江
楡樹 阿城 長壽 兼轄哲里木盟之郭爾羅斯前旗

甯 治甯安
甯古塔新名會甯故曰甯州 延吉 依蘭 密山 甯安 臨江 琿春
東甯 虎林 綏遠 方正 穆稜 敦化 和龍 汪清 穆稜 樺川
饒河 富錦

黑龍江

龍 治龍江
綏化 海倫 通北 餘慶 鐵驪 青岡 拜泉 龍江 林甸 甘南
大賚 臚濱 安達 肇州 武興 呼倫 室韋 舒都 兼轄哲里木盟之郭爾羅斯後旗杜爾伯特札賚特旗及依克明安額魯特

瑷 治瑷琿
呼蘭 巴彥 蘭西 木蘭 大通 湯原 鶴岡 瑷琿 佛山 嘉北
興化 烏雲 車陸 春源 呼馬 漠河 嫩江 訥敏 訥河 布西

江蘇

昇 治江甯
江甯 句容 溧水 高淳 江浦 六合 武進 無錫 宜興 江陰
靖江 丹陽 金壇 溧陽 太平

吳 治吳縣
吳縣 常熟 崑山 吳江 華亭 上海 南匯 青浦 奉賢 金山
川沙 太倉 嘉定 寶山 崇明

淮 治清河
山陽 清河 桃源 安東 阜甯 鹽城 東海 贛楡 沭陽 灌雲
江都 儀徵 東臺 興化 高郵 泰 應寶 南通 海門 如皋

安徽

舒 治懷甯
懷甯 桐城 潛山 太湖 宿松 望江 合肥 舒城 巢 無爲
廬江 六安 英山 霍山 貴池 銅陵 青陽 石埭 東流 建德

徐 治鳳陽
按徐州當鐵路之衝、與鳳滁皆路綫所經、雖係兩省、似應取交通之便改隸之
銅山 豐 沛 蕭 碭山 邳 宿遷 睢甯 鳳陽 定遠 壽 鳳
台 懷遠 宿 靈璧 泗縣 五河 盱眙 天長 滁 全椒 來安
和 含山 阜陽 太和 亳 蒙城 渦陽 潁上 霍邱

宣 治蕪湖
歙 黟 休甯 祁門 婺源 績溪 宣城 涇 旌德 太平 甯國
南陵 廣德 建平 當塗 蕪湖 繁昌

江西

洪 治南昌
清江 新淦 新喻 峽江 高安 新昌 上高 宜春 分春 萍鄉
萬載 南昌 新建 豐城 進賢 奉新 靖安 武甯 義甯 銅鼓
臨川 金谿 崇仁 宜黃 樂安 東鄉 南城 新城 南豐 廣昌
瀘溪

江 治九江
德化 湖口 德安 瑞昌 彭澤 星子 都昌 建昌 安義 鄱陽
餘千 樂平 浮梁 德興 安仁 萬年 上饒 玉山 弋陽 貴溪
鉛山 廣豐 興安

贛 治贛
贛 雩都 信豐 興國 會昌 安遠 長甯 龍南 定南 大庾
南康 上猶 崇義 虔南 甯都 瑞金 石城 蓮花 廬陵 泰和
吉水 永豐 安福 龍泉 萬安 永新 永甯 （未完）

●黃紹白在蕪被捕詳誌

黃紹白即黃亮生、蕪湖青紅幫之領袖、范逆光啓之死黨也、曾充安徽民報經理、此次獨立時、黃充龔逆振鵬參謀、兼籌議所長、及查船所長、凡帶有財物之過客、黃誣以爲北方偵探、除將財物截下並慫恿龔逆殘殺之、并發起開會舉范光啓爲都督、管鵬爲民政長、逼迫商會認可、罪狀種種、書不勝書、迨國軍攻破蕪港、龔逆潛逃、黃知大勢已去、遂改變方針、爲自保性命計、暗派黨徒在外揚言、如官軍到蕪、若商議兩會有攻黃之短、即以鐵血對待、日前國務院通緝亂黨電文發現後、黃仍招搖過市、毫無忌憚、所恃者鎮守使署秘書某君及稽查李敬夫者悉係伊舊部、鮑鎮守使二十日由省公回蕪、謠風日甚、居民驚恐異常、此種造謠者悉係黃之黨徒所爲、鮑君迫不得已、於二十一日晚派密探在東門某處將黃拿獲、暫押司令部、一俟倪都督覆電、即行解省發落矣

●粵省石炭交涉案

粵省如東莞歸善東安英德三水新甯恩平及花縣之飛鼠巖等處、向產石炭、前清時每有奸商私采、運售於香港外商、旋經封禁、光復時奸商又乘機而起、鄭慶雲盧炳南盧煜南、假在港美人所開青洲土廠爲名、公然盜販、同時有陳燧者亦盜賣東安石炭與外商、迨後盧鄭爲檢察廳提起公訴、陳燧運炭亦被稅關扣留、奸商私販大失其利、外人向以賤買得利、亦受間接之影響、因之奸商與外人攙作一團、致釀交涉、英領事出爲干預、謂二盧一鄭、與青洲公司訂立合同、期限未滿、不能禁止、對於陳燧案、英領亦藉口係外人資本、迭次索賠、近日鄭盧等、竟公然借同洋人面謁李省長、請除飛鼠巖外、其他石炭概由彼等採販、省長似爲所動、因之外間大動公憤、近稟粵政府、遠電中央、力爭禁採、在粵人以爲石炭爲農產肥料之大宗、在當道則有開放之意、以了交涉、目下交爭甚力、尚未有結果云

國外時事

●西班牙內閣之改組（遠東社法文通信）（演譯）

西班牙內閣本由自由黨組成、總理羅馬諾內氏、其急進派領袖也、近該黨內部分裂、自相攻訐、致羅氏辭職、保守黨乘時倔起、代秉國政、上議員布利佗等六人提議、維持自由黨內閣、否決者百有六票、可決者一百零三票、自由黨僅少三票、致遭失敗、先是法總統布杏加雷氏遊歷西京、一時遂有法西接近、締結商約之消息、雖無正式之宣示、而風聲所播、世人皆知、羅總理主張最力、於是自由黨民主派加西布里佗之黨徒大施攻訐、宣示脫離自由黨、與羅氏黨徒樹幟相爭、故此次上議院投票表決時、保守黨雖僅六十票、而自由黨加西布里佗派四十八人、悉投保守黨一致之票、此羅馬諾內氏內閣所以有三票之失敗也、

羅總理既遭議院多數拒絕、遂呈辭書於國王、故此次內閣之顛仆、實自由黨內部羅加兩派各樹異幟、交相爭持有以致之、自由黨不輯睦於內、斯召保守黨乘隙獲勝之端、然爭端之開、一在羅氏爲政平日一秉其急進之態度、使自由黨之和平派見之議其太躁、一在羅氏野心勃勃、久思執自由黨之牛耳、黨魁之名、誠深印於其腦間、至於自由黨之和平派若上議院議長孟特洛里奧氏及加西布里佗等、亦久以黨魁爲囊中物、欲攫以爲己有、羅氏秉政既久、安得不使若輩生妒、加氏昔日總理國政二十四小時之故事、猶未忘懷、並見羅氏利用其權力、網羅舊日閣員、勢力日張、權位日尊、黨魁之交椅、大有舍羅其誰屬之勢、於是竭力運動、思有以破壞之、

此自由黨內部分裂之大概也、國王雖欲消除兩方意見、泯滅爭端於無形、而其道末由、日前國王曾以玆事召羅加兩氏入宮磋商、兩氏雖仍欲維持自由黨之政權、而終不能悉泯前嫌、交相推讓、致有派之爭、陡然影響於內閣之改組問題、蓋羅加兩氏各有久握政權之奢望、爭持不下、王於是召前兩院議長保守黨大佗及亞加柴斯兩氏入宮計議斯事、大亞兩氏初亦以維持現內閣爲言、及維持無效、則以爲不如政歸保守黨之爲便、保守黨首領毛賴氏亦奉命諮詢、其所措辭、多涉和平、且力辭改組內閣之重任、及其出宮、人多疑其於自由黨之設施有所攻擊、於是急進之徒視之如仇、種種暴動不勝枚舉、及王再召羅馬諾內氏、准許其辭職、自由黨於是不復執政、王遂以改組內閣之重任責成前國務員大佗氏辦理、大佗爲人性極溫和、素無躁進之思想、關懷社會、爲國人所推崇、雖共和黨徒亦欽佩之、故大佗氏之組織保守黨內閣、不致挑起革命之禍也、與毛賴無異、惟大佗握政而棄毛賴於野、則不無遺憾、蓋毛賴之出自宮門也、即遷居馬德里郊外、大佗親造其廬、求其承認、而不知其所在、國人見毛賴之翛然引去也、輒指爲觖望之鐵證、蓋毛賴爲保守黨黨魁、而大佗其隸屬、謠啄之興、似亦由是、且西京人士盛稱愛巴加報已發表毛賴一函、字裏行間、有怏怏不愉之態、此種謠傳之不根、不足辯也、罔論愛巴加報僅登大佗之組織、閣未曾絲毫有所評論、即毛賴之離京鄉居、意僅在暫避仇人之暴舉、固未曾卻絕國人之訪晤也、王之責成大佗以改組內閣之重任、固以毛賴慫恿之力、乃有斯舉、然其大原因、則以大佗爲保守黨最有爲之人物、所持主義、最合時需、蓋會拯救國之貧民、勗勞久著、故工界戴德之餘、欽佩尤深、若簡毛賴、則困難日增、勢所必然、方社會黨之開會也、伊格爾西亞司氏演說曰、苟毛賴而組織內閣者、余誓不予政府以亢時之安甯、各州人民因誤傳毛賴執政之消息、而暴動者已日有所聞、此可以知毛賴之失民心矣（未完）

●巴爾幹戰後餘聞（揆）

▲新立王國統治有人　威爾姆親王、已被推爲阿爾拔尼亞王、各部民定十二月中旬開大會、舉行正式選舉、

▲布王之禪讓　風傳布爾加里國王弗爾定南行將遜位、惟探諸布國朝臣、皆不知有此事

時評　二

節費說（一子）

共和國不能無國會、不敢昌言廢棄、乃出於改造之說、國會詎可妄言改造、則又托爲議員名額過廣、人民必不勝其担負、而五千元之歲費、又彼國會議員自議而自有之者、一面表明議員之罪惡、一面方以見好於人民、立說甚巧、其究也、改造之說、終必優勝、其實核減員數、縮小權限、爲政府縱操兩院之唯一政策、以上云云、皆利用之口實耳

中華民國二年十一月二十七日(即癸丑年十月三十日)星期四 第二千一百三十七號

大舞台三廿夜戲頭等正廳五角

十三月十夜戲價目注意特別包廂七角頭等正廳五角二等三角三層包廂二角

紉紹先 眞(小桂)芬 七歲紅 趙如秋 沈韻泉 林步青 小桂枝 王永利 七歲紅 李春來 小如意 沈韻秋 眞(小桂)芬 賈璧雲 小桂枝 萬盞燈 趙如泉 應寶蓮 沈韻秋 何金壽

△御碑園 ●瓊林宴 八大鎚 古城會 相橄欖 賣觔 二本蜡廟 遺翠花 新(巨)本 四本茶花

本舞台德律風五百九廿五號

◎醒舞台◎

十三月十夜戲特別包廂五角頭等四角特別正廳五角頭等三角三層樓頭等小洋二角銅元二枚二等小洋一角銅元一枚

陳福奎 范蓮奎 史紹亭 沈瑞堂 張雲青 曹玉堂 孟鴻羣 林 李春利 劉永蔣 李春硯 蓋春香 陳永利 李百孟 李歲茂 蓋百歲 小月樓 林孟七 于振卿 孟鴻廷

龍虎斗 平貴 回窰 岳家 雙割髮 演代首 黑風 怕四 四杰村 飛來鳳 巨本 戲迷傳 頭本陳 圓 圓

本舞台電話三千七百零二號

寶善街丹桂茶園准演拿手好戲

十三月十夜特煩超等名角准演雙挑傑估改良拿手好戲

趙小山 鐵山 奇寃報 白水灘 小金鐘 長板坡 小子云 四郎探母 小柴 金云 巨子 雙槐樹 獨 十一 旦 白 高 西湖 陰配 牛桂分 趙紫雲 會英郡

法界迎仙鳳舞台男女兩班合演

十三月十特別包廂五角特等正廳三角二等正廳二角客座一角 小孩減半

李秀英 東方亮 王群云 小楊月樓 劉松亭 肉紅 夜明珠 陳燕奎 王雲芝 白呂布 四盞燈 三盞燈

砂痣 巧四 房同 四杰村 蝴蝶夢 三同志 四本愛情

新武臺

往十六舖新舞台原址

陰歷十三月十夜特請京都著名文武鑫員合演 特別正廳二角

趙云 陳菊芬 周鳳 陸春 饅頭 小翠 金芬 小鈴 小娃娃 李 蝴蝶 鼎足分 三碑 小桂英 金翠來 新黎巴 到新黎巴 電光五彩活動影戲 新換片 改良 有雷同 可決

商辦鏡花戲園

十三月十日戲准演拿手好戲

任子辰 葉長庚 趙虎豹 高銀寶 陳光峰 周昌順 裘湧堂 張寶香 黃菊仙 洪春益 秦玉蘭 周云寶

全本飛虎臺

十三月十夜戲特等包廂四角頭等正廳三角二等二角三等一角

陳光峯 史亦奎 陳小貴 周昌順 陳素雲 林芳錦 小鳳彩 朱文德 裘湧堂 胡鳳林 洪春益 張寶香 陳鳳仙

統本雙合桃

男子九醜

共和中舞台

十三月十夜戲特別包廂七角頭等四角二等二角正廳三角二等一角

何潤珊 閔鳳樓 劉慧霞 程鑑先 郝華臣 沈軒陳 馮子趙 和子 金 小陳 李寶 利永 何春昇 馮子趙

梅玉配 蝴蝶 奇寃報 花 血淚碑

商辦肇明茶園

十三月十夜戲價目注意登樓七角正廳五角散位三角

大華四採 一廿本 十二本 挑車 郎母 奇俠 閨俠 奇閣

大舞臺

特別包廂七角頭等正廳五角二等正廳三角三層包廂二角

七歲紅 李春來 賈璧雲 小如意 趙如泉

十三夜戲 (六八)大鎚 (二本)蜡廟 十三夜戲 (一二)(本)蜡廟 十三夜戲 遺翠花 十三夜戲 蜡廟 十三夜戲 三本新茶花

丹桂第一台

十三月十夜戲特別包廂八角特別正廳五角頭等正廳包廂五角

張春海 下河東 △金水橋 李少紅 △雙珠鳳 △金雁橋 ▲盜御馬 改良十八扯 月樓 小楊 粉菊花 蓋叫天 三岔口 永慶 玉堂春 楊小樓 梅蘭芳 朱素云 楚將 投吳

立止白濁丸

乳汁麥精

三日愈 瘰癧疥瘡藥

中國股票 駐滬總公司廣告

麒麟牌國民衛生牙粉

中國精益眼鏡公司

中國第一次自製托力克鏡片

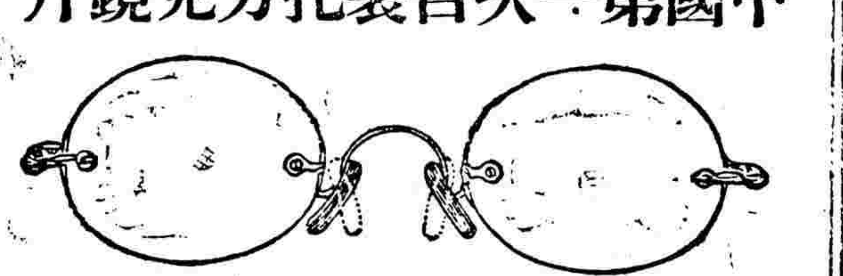

本公司自製各種光學鏡片頗承各界贊賞稱美 西洋各國光學專家亦稱爲我中華民國獨一無二之新製品 蓋非特驗目配光運機磨片量面裝架專門技術精益求精以期無弊 不對光之鏡片損人目光 不眞實之偽貨自損名譽 凡東西洋本公司無不專家所能造者本公司能照造照配 面部裝配按照各人

同胞注意 金劉百鍊丸 遺精聖藥

至效至靈 方不敢斂跡 夢遺滑精 服後安康 環球無雙

瑞和洋行

奉會審公堂諭 禮拜二拍賣 地皮

張資啓事

介紹良藥

陸軍部批准陸軍衛生材料廠化驗審定

唐製麥液精 止咳補肺

上海中英大藥房啓

外埠各本分號均有發售

謀得利分行

在棋盤街中市平和

新到 吒力 謀得利本牌鋼心眞銀打表可保用十年每隻計洋六元絕頂八天打表洋五元二角

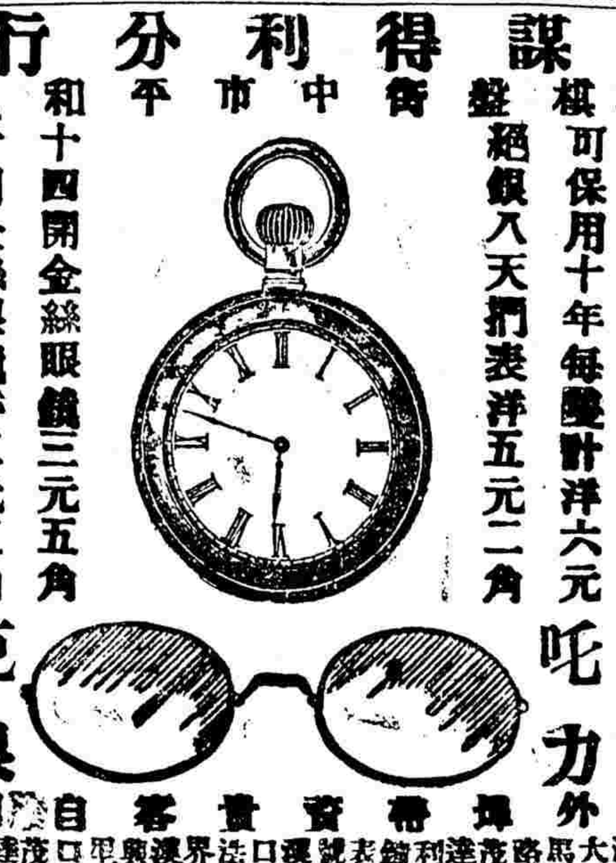

十四開金絲眼鏡洋三元五角 十開金絲眼鏡洋二元五角 克眼鏡片

外埠寄資帶寄自理

在法大馬路茂達利鐘錶號

壯陽種子奇驗

奉贈惠春生丹谷酒

瑞和洋行

禮拜五拍賣

瑞和洋行

禮拜六拍賣

感冒風寒之宜防

凡人由溫暖之室中忽然出外或在無暖爐之臥室中脫卸衣服均易感冒風寒惟有裝用煤氣爐一經燃點二分鐘之後可使室中溫暖適度最爲相宜欲知詳細情形請詢西藏路五號上海自來火公司工程處或南京路二十九號樣子間可也

高德洋行

上海英大馬路

創製托力克變色華德彩鏡片

新開有利各色大菜

本館開設在西藏路 ... 特請各國著名西菜司 ... 諸君惠顧請嘗試

許鱗祥啓

彭壽堂

消自鷄 每瓶五角 大瓶五元

中華民國二年十一月二十七日（即癸丑年十月三十日）星期四 第二千二百三十七號

補血養腦固精健胃之強壯劑

精神丸的成績如何

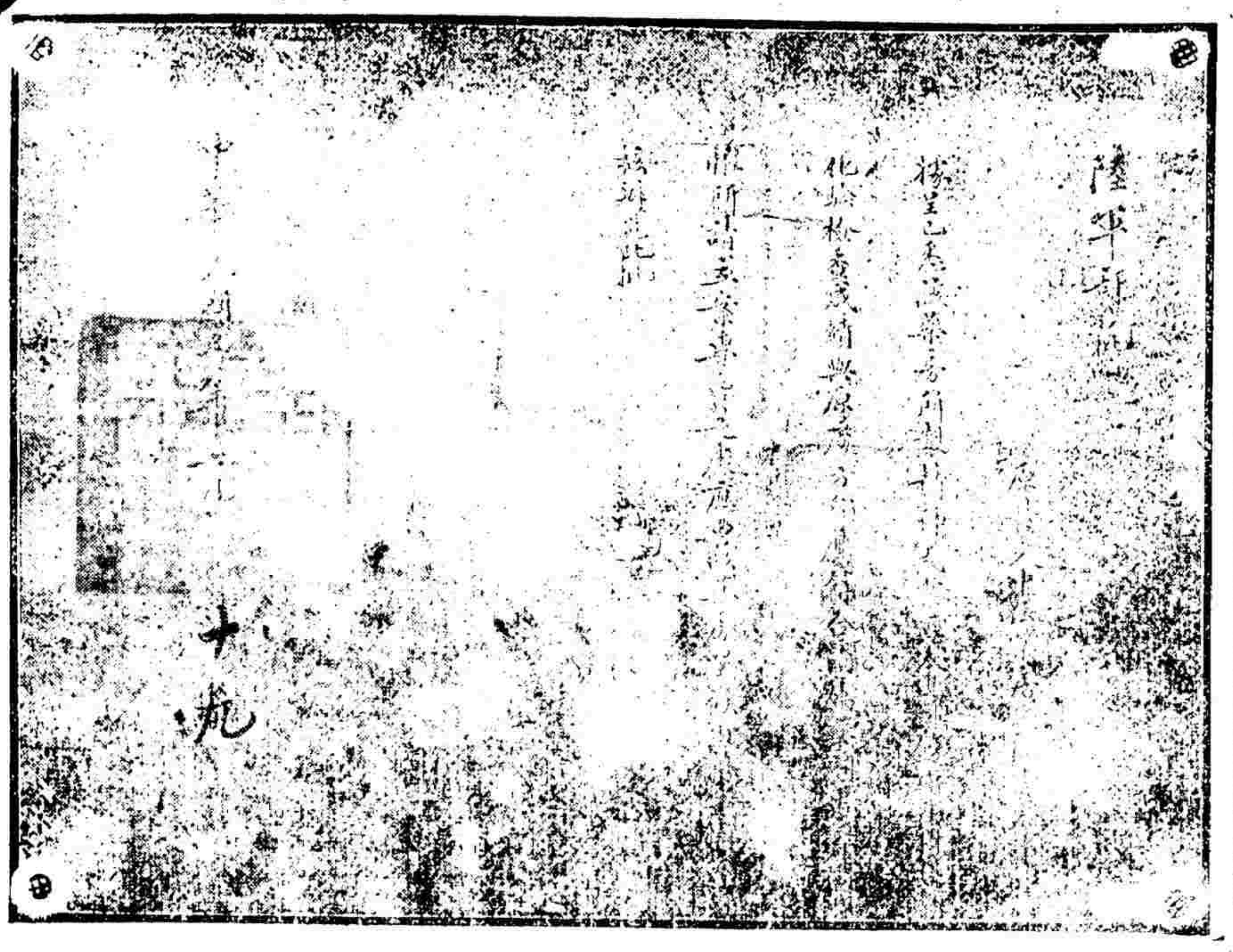

〈陸軍衛生材料本廠報告書縮印〉

報告書

請託者 上海中法大藥房

第壹號

一 精神丸 第一大號瓶裝 一種

審查成績

外觀 本劑爲洋紅色有光澤種圓形丸藥各丸重量不等平均約〇.四三四格蘭姆

成分試驗 一本劑着色料爲有機色素並無其他金屬 二本劑丸衣含有炭酸鈣 三本劑除處方所開藥品外並無他種藥物

中華民國二年六月十七日

廠長 課長 張脩敏 審查員

名醫實驗證［從略］

海軍總醫官許軍醫長唐云精神丸於身體虛弱氣血虧損及病後精力疲倦服之甚宜余等試之確有功效等語醫學士張云精神丸乃一種補血養腦健胃之強壯劑滋補而不寒滯興奮而不燥烈藥中並無毒汁等料有信用之補品

美國醫學博士日本內務省特許渡邊久作云精神丸於胃弱貧血神經衰耗等症證其效力甚大本醫生曾經試驗確係補藥中非常之良劑等語其餘尚有中東西最有名醫學博士一千七百餘人曾以精神丸治愈各疾如房事無能腦力衰弱精神疲敗血虧體弱夢遺滑精口胃不開大便乾結以及婦女痛經子宮寒冷諸疾均爲各方面來函證明獲愈者已達七萬八千餘人他如試服得效來函證明更不知有若干人矣足見精神丸之功效實有回天之大力衛生家不可忽焉

證明書

精神丸 本藥用以治胃弱貧血神經衰耗等證其効甚大本醫生曾經試驗確係補藥非常良劑茲特證明

大正二年五月 日

日本內務省特許 美國醫學博士 東京醫學校校長 渡邊久作

中法大藥房

上海民強報競選藥品各界投票精神丸獨得最優等

本藥房精神丸荷蒙各界投票已得一萬五千九百二十六票在藥界中獨占最優等第一名之選足見信用之堅效力之大誠非言之虛謬也

價目

大瓶五元 每打五十元

中瓶一元 每打十元

購大瓶一瓶 贈小瓶六瓶

總發行所 上海三馬路大新街口中法大藥房

精神丸補其血旺腦健精足胃

上海三馬路中法大藥房

每瓶一元

滬上中西醫士一覽表

姓名	科別	住址
西醫 張錦林	內外科 眼科婦人科 皮膚病科耳鼻咽喉 花柳病科	北河南路七號洋房
醫士 亞達	專治婦科及男女疝氣下部各症	法租界芝蘭里
中醫 繁叟	專精男婦內科 外感時疫疑難雜症	醫室設法界裕福里 三弄口分診處設英界五馬路寶善街聚豐厚棧
陳□生	小兒科 外科	住城內三牌樓天主堂隔壁
龐□庵	內科男婦 大方脈	住城內廣福寺前
周馥亭	內外科	住西門外南路□□□里二弄四十一號
杜雲帆	男婦內科	美界王家宅兆豐路內□弄第三號景象里寓
傅又山	善治傷寒溫病雜症	寓美租界東漢壁禮路逃省里第三家
李頌伯	中西內外科	寓寧波路鳳翔里口二百零四號
周雲隱	內外醫科	馬霍路師霞院路沿馬路四百二十號雲隱寄廬
楊裁慶	大小方脈 兼理灸治	二馬路安康里二百念六號
傅春波	針科專治男婦瘋癖 膨脹痧喉小兒驚風	新閘橋南仁濟里內每日下午在法界彩市街錦德里隔壁
西醫 蕭智吉	內外科眼科花柳 牛痘專門	四馬路五洲大藥房德律風三千一百九十號
汪耀如	內科 喉科	四馬路羣仙對面新民胡同第二百七十八號
陸稼軒	專治傷寒溫病及一切疑難雜症尤精婦科兼理戒烟善後法	新馬路巡捕房後元昌里六號
王寄鵬	傷寒女科兼兒科喉科	門診在四馬路西合興大中旅館
丁福保	內外科	派克路昌壽里斜對過丁氏醫院
西醫 李佩青	內外科	上午英大馬路福康里烟公司事務所內 下午五馬路棋盤街口生華亭紙號 雙日上午南市王家嘴角八十九號
華雪漁	男婦大小方脈	寓英界三馬路石路口鬱英軒牙科處
日本綿貫醫院	內外科及眼科產科 婦兒科 楊梅結毒 疑難雜症	英界靜安寺路二十一號即大馬路泥城橋西塊巴利飯店後面 電話一千六百八十九號
陳道庵	精理溫熱 傷寒一切疑難各症	貴州路一百三十三號半
醫士 劉銘之	內外科產科 善戒烟瘾	杉板敬新橋東後康醫院上午拋球場羅威藥房內
嚴孟舟	中西內外科 專兼灸治	北京路福裕里四百三十四號
餘姚 鄭樂山	世傳女科兼理幼科 男婦大小危險急症	二馬路小菜場西首裘康里北弄內第六家
寸今醫家	內外科奇難各症中西醫未痊者可爲究治	法界李梅路八十號
陳劍航	喉科傷寒	海甯路鑫德里隔壁一千七百四六號

治聾良藥

彭壽室主人惠鑒僕由部曹年職旋里養疴聾度日十有餘年所有門內門外密切交涉義不容辭者率皆放棄呼叫助以手勢始得通曉大意至於細密商酌十分模糊所聞致非所對由是棄絕世事杜門謝客專求醫藥冀復聰我距距聽料藥石無靈機關終塞內治外治方法俱窮十年來耐盡心機亦既安之若素無能望矣去年組織地方自治所偏承里人看重猶未取聽名投選得三十五票以多數合格例應入選經以聾疾固辭議遂寢距日前投票者踵門請見交談三四語便取桌上紙筆書云上海河南路七號彭壽堂異法即愈耳聾丸雖久年老聾亦能治我年表姑丈辭官家居先生患聾十九年服該堂耳聾丸五大盒霍然全愈所費不資至今六十九歲耳目聰明向得此境地豈金錢可買耶君盒速購服之貴室雙料耳聾丸五大盒照單按服三盒已完尚無動靜惟精神較健壯料必是服丸桌力仍照服無間斷然墮地然燭之聾果得一茶盃碎之於地因復睡焉至曉睡醒而未起頃聞桌椅佈置聲小孩連步聲向所隔絕不聞者一一覺之向日之聾不知其何爲而聾也今日之聽不知其何爲而聽也乎積數十兩之藥力一旦猛發舊時孔穴雖有阻隔無不一掃而清服藥之效有緩有速固未可一概論者僕由是愈信貴堂所製是丸誠有異法名副其實爰泐述數語乎伸謝悃

山東省城匯泉寺街孫紹先拜啓

上海河南路彭壽堂錄

京都天寶齋人參鹿茸靈芝野朮海狗腎扶陽種子衍慶丸

天下馳名種子仙丹靈驗無敵館在上海二馬路中市西鼎新里內交易若屬他家概不靈請來一試虛言欺人罪我惟天

本草海狗比驗名腎性大補扶陽煖腎堅固一切諸虛百損五勞七傷夢精滑精腰酸骨痛四肢無力服此立見奇效本齋秘製

薄膽正吉林老山人參關東鹿茸海狗腎並各種滋補貴品上藥君臣佐使相配製成此藥性和平不燥不熱四時可服專治男子陽痿不舉舉而不堅堅而不固或用貝如冰精冷如冰或未交先洩洩而不射雖年輕損傷體弱之人服之婦弱爲強雖白老翁久服陽髮足宛如幼年藍田種玉左券可操扶陽種子功效甚速此乃本功獨得秘資非他家大言欺人毫無實濟者可比常服補命門益丹田開胃健脾活絡壯筋培元固本養精烏鬚黑髮駐老還童却病延年多子多壽此丸種子固本精鑑敢稱第一試非誇口每料雙料二十兩洋三十六元每兩二元每盒洋五元單料減半〇另有始創秘製鹿茸海狗腎壯陽補身種子衍慶大補丸每瓶四元本齋敖同上此酒如購十瓶照碼九折壯陽暖腎種子毒每張一元〇又婦科續嗣降生丹此丹專治婦女經期不調前後愆期赤白帶下子宮寒冷久不受孕等症服之宏能調經旺血煖宮止帶凡婦人望子者苟能連服一月中途不斷即可懷妊如反掌之易素未生育之婦服後一舉成孕既孕服此必成雙胎此丸功力極大閨女之警忌服服則必產軟骨無父之子切忌切忌〇價每料十六兩洋八元半料洋四元這近西購耗鄭政局羅妥信局慎防作弊〇另有扶陽錦一海狗腎每條洋十元靈功勝鹿茸十倍

京都天寶齋啓

延年公司緊要廣告

凡曾在本公司保壽諸君所有到期續繳保費務祈按照本公司定章之三十日展限期內繳付公司幸勿延誤如有遷移住址并祈詳示以免通告函件無從投遞爲盼再本公司現經訂有改良新法較諸尋常特別優待還希有志者聯袂偕來同登壽域本公司無任歡迎之至詳細章程請駕臨總公司或各埠分公司取閱可也

延年保壽公司董事 朱介人 楊伯周 丁劍秋

議董 紐孟 葛樂標 孫泉斯

秘書兼總理 鈕賡華

總理 徐怡堂 李白珍 李溥澄

謹啓

總公司上海四川路一百二十七號

趙翰香居眞正阿膠爲補血活血聖藥

人身之筋脈賴血液以滋養血液流通則神完氣足百病不侵血液不和即爲路血咳血衂血便血等症甚則血枯精乾爲麻木痿痺血虛風生爲病不一是以歷來名醫每用阿膠爲血分主藥敝居自丙戌歲先君子遺來友朴煎膠每年每隔冬令選上料運往彼處煎熬數年來銷數愈廣諸料莫不傳頌贊美謂是補血活血之聖藥茲屆冬令諸公如欲強健氣體者宜早購服每兩大洋十元零四角九扣達即班間件本居杜煎虎鹿龜驢等諸膠必陳久始售丸散藥酒悉皆虔製服者定能察別甬在天后宮前漏在盆湯弄北首

趙文通謹啟

中華民國二年十一月二十七日(即癸丑年十月三十日)(星期四)第二千一百三十七號

地方時事

●鄂豫間之匪氛　(十六)　(湖北)

▲鄂省會訊匪黨紀詳　都督府軍法課長程定遠君於昨二十一號督同張執法官提訊大冶知事袁煥奎獲解巨匪萬義成一案特摘錄供詞於左　(一)誤拏之開釋　十五日袁知事奉到電令比將擧紳萬玉成捉獲先行細解　來省及次日破獲萬義成後始知同姓之誤爰有劣紳數人以同黨誣陷所致昨　已提同各犯面質皆與玉成素不相識確無連帶干係并有公益議事商務教育　四團體伸明冤抑當即消案開釋　(二)匪首之狡供　萬義成供稱起義時投入駿送三標因功提升隊官去年退伍回籍安分守己並未通匪等情及再　三研訊始認與海湖會匪首同謀日久垂何之行蹤及此次受匪逆指揮與白匪　聯絡並內地新設機關所派何人各節且吐且茹一味狡展故暫行還押容再提訊　定讞　(一)從匪之認定　羅玉齋供稱前充縣署捕班頭目多年起義時曾充　民團隊官與一般盜匪雖多相識從未入黨此次萬之聯合亦無若何舉動程　處長以其事屬協從不必再訊不日即開軍法大會判決全案分別執行

▲中央軍事計畫　白狼餘黨竄擾汴鄂邊界此擬彼通勢成流寇近來　復集合大股擄害信陽甚形猖獗鄂副總統調派留鄂北兵前往痛剿在案大　總統以該匪烏合而成本無深慮而蔓延既久騷擾雖甚電商協力杜絕根株辦　法調齊晉汴鄂精兵三面夾擊直搗穴巢爲一勞永逸之計一面委軍事顧問萬　廷獻來鄂與黎氏籌商一切不日即赴晉汴兩省聯絡進兵

▲懷慶匪蹤報告　漢口教會二十日接河南懷慶內地教會友來函　云白狼擾亂以來該處官軍保護甚屬得力現在又將本處匪黨盡行驅逐人　民安靜如常惟日前在磁州(直隸東平所屬與懷慶連界相離一百六十里)與白　狼餘黨開一小戰復將匪黨敵退捉獲少年一名據供姓王名飛鵬乃天下羣英　會友即在北門外正法官兵砍傷面部者五六人

▲北軍勦匪行蹤　直省陸軍備補營來豫幫同剿匪一節業誌本報茲聞　該營於日前抵鄭祇以豫南一帶匪勢猖獗異常因特於昨日開往駐馬店　駐紮以便與各軍隊計畫會勦

●大兵焚掠後之現象　(江蘇)

昨本報據武進通訊云石塘灣兵隊近日羣赴焦溪買洋油多箱傳聞　茲委員前來查辦爲銷毀贓物之計商民疑其又將縱火羣起恐惶攜男挈女紛　紛逃避秦望山附近各市鎮聞已遷避一空

又遇軍長派來之兵沿途頗有騷擾情事前日行經無錫聞竟有　離開軍隊結伴同行於馬路並詢花烟間路旁一人指示啓新里內該兵遂擁入　一家擁住一少婦強姦該里中人紛紛逃匿昨日該兵隊已至青陽沿途之事各處　之人已有聞知且恐其有戰事發生故居民亦紛紛逃避　也

●禮和借欵劃付消息　(浙江)

浙江都督民政長爲日下維持財政計因遵照中央頒布外省自由借債　條件向德國禮和洋行商借外款五十萬磅嗣因該洋行經理調查抵押品微有不滿意處致中途略生波折近由財政司張詠霓君再四往反磋商已見允洽次期應解六十萬元定於二十六日(即今日)劃付浙江銀行云是本月份之政費想可不致竭蹶矣

●浙江通訊

▲各縣知事呈報征解情形　電　民政長國稅廳籌備處長鈞鑒省長馬電祇悉知事由甯返署後嚴督催征租有起色截至本日止除先後奉發劄單撥付四萬餘元外實征存銀幣約四萬元遵令准甯日一併掃解省庫謹先電陳知事陳毓琳叩養　又海甯景留深電縣署本日分征起地丁抵補金牙帖捐稅銀元萬二千元准敬日專員解庫續收款項另行報解知關廑系謹先電呈　又臨海長泰敬電云電悉征存地丁雜稅洋七千元擬親自解省並陳要公及措資乞電准委　又太平夏鍾澍敬電云馬電悉太平地丁前次墊解未歸清現無存留容月初籌解謹復　又義烏王樹魁漾電云馬電謹悉義邑上忙徵解相抵有墊無存下忙甫經開征各項公費又須籌墊現催加勁催徵一俟收起立當儘數報解先此電復　又東陽王象泰梗電云馬電敬悉東邑旺征在下月底近日征不敷用容竭力催征成數報解謹先電復　又麗水鄭允麟電馬電敬悉遵定旱解洋一千元謹覆　又壽昌俞鑒澄敬電馬電敬悉壽昌征額不多收支無甚盈餘十月分省稅已於皓日掃解茲再墊解洋一千五百元以應急需　又江山姚應泰漾電馬電敬悉遵于日內起解三千元除指欵備文投外謹復

●清江通訊

▲段少滄抵浦紀聞　淮徐海清鄉督辦段少滄業於日昨抵浦現以銅元局爲辦公地點一切手續均已分配就緒次日各官紳均前往謁見並聞江北進步黨支部仍擬擇日歡迎大會緣該黨部長已舉定段公故也至各縣清鄉事宜由各知事担任分局坐辦業經通行遵照在案其會辦清鄉事宜曾雲臣現已駐節宿遷部署一切各處駐防軍隊亦多陸續抵到云

●蘇州通訊

▲衛隊到蘇　馮宣撫使衛隊一營已於今日(二十四號)下午由火車到蘇據云使節隨後即來蘇地各軍以預備校閱早晚操演非常認眞

▲火車裝兵過境　二十三號下午滬甯火車由申過蘇裝載軍人千餘名逕往無錫開由錫下車用小輪拖往江陰駐紮

▲市公所開臨時會　城市公所多季議會以議員各抱消極主義竟無一次開成現議長陳昌壬以會期已過所有要案未便擱起特於二十二十三兩日開全日臨時會將各案敷衍了結

●松江通訊

▲調停誤殺案　小孩張惠來在東車站遊戲誤被北軍擺置之鎗擊斃伴夥距轉運公司賬房張芳和竟應聲倒斃其詳情曾誌前報聞張孩之父向充五庫厘卡司事失業無聊正擬兩三日內遷回揚州原籍該孩釀禍後現遂不能成行死者尙有八旬老母妻少子稚家無擔石張既死則事畜無資一家數口勢且坐斃因是不肯將張屍棺殮延至昨午經人雙方力勸令孩父出洋三百元撫䘏死者家屬事始得解該孩既未成丁且係誤殺現雖由檢察廳訊押大約可望末減也

▲防範加嚴　滬上謠喙紛紜人民惶惑影響所及松地所駐北軍防範亦遂加嚴水關出進船隻統需查看入夜城門立閉亦早賈院一帶守衛軍士每夜跣立街頭見行人手無燈籠皆向盤詰

本埠要聞

●暗殺案彙誌

▲戴天冠　湖北人戴天冠在北西藏路被錢黃氏之姘夫曹大坡(即曹達甫)開鎗轟傷一彈由左腰洞穿後背兩彈轟傷左腿倒地由匯四捕房華探目楊掌生與一百二十一號西探其文司將受傷人車送同仁醫院醫治並將錢黃氏及二房東即該捕房一百九十九號華捕劉金標一併拘解公廨訊押並經中西官莅院詳詢受傷人被擊情形及兇徒面貌籍貫暨生平歷史諭飭捕房嚴緝各情已詳本報茲悉戴現下傷勢頗重終日呻吟據醫生云須過四十八小時方能轉機而匯四捕房中西探查得　戴初入國民黨繼變宗旨至湖北黎都督處投効此次因戴所帶軍隊被裁是以來滬祇有三禮拜之久忽遭暗殺受傷查得是夕兇手共有五人除在逃之曹大坡外又有住居全發棧六十七號之王某並曩在滬軍都督府當差之某甲等四人與是案頗有關係故特稟請公廨出票飭探通緝務獲解辦云

▲吳仲和　前南京衛戍團總司令吳浩即吳仲和於八月六號晚在東薈芳里底遭人暗殺鎗傷從右肩旁穿出倒地兇手乘間逃逸由捕將吳車送仁濟醫院醫治並經老閘捕房包探沈阿岳在二馬路福建路口拘獲在途奔跑之嫌疑犯吳明允俞阿寶解廨訊供堅不承認判一併押候原告傷愈到堂訊核在案茲悉日來吳浩在醫院傷勢日見平復而外間忽又謠言有人欲入醫院再行暗殺等語是以吳浩即報告捕房捕頭於昨日起派華捕兩名常駐醫院不准閑雜人等入院探望以防不測而昭愼重云

▲會議辦法　鎭守使鄭汝成君近以租界中暗殺案迭出對於中外居民人人自危前日特與薩鎭冰君卜羅斯君等在署公同討論甚久據各方面調查所得此項滅絕人道之匪徒大半在旅館中條來條去且必另有人從中主使實行之匪不過爲金錢之服役如武士英之類若不切實取締對於治安前途頗有關係現卜君已竭力設法偵探尙未有眉目總之英租界一月中暗殺案接連五起爲從來所未有也

●六誌法界炸彈案

法租界甯波路洋房前日抄出之炸彈三小箱後主僕六人仍押在大自鳴鐘捕房尙未正式訊問據西探長石君言因捕房緝探手續未完故未解堂因租界中居戶藏匿此項危險物必有所用意且必有數方面具連帶關係之性質以故尙在四處調查其最後搜獲之一箱係在女傭人臥榻之下該箱送到捕房後即招該傭人到捕房研訊據供此物在事出前數日有穿洋裝年在二十餘歲之男子在午間乘坐馬車運來主人即藏之榻下初不知其內藏何物官問該男子平日是否不常往來及與主人有何關係該女傭答稱余到彼不久未曾知悉云云並聞所押之六人中有二人係在抄查時叩扉而入見勢不佳意欲脫走被捕扣留與此事亦有極大關係劉中西偵探正在四出調查也該屋中仍由中西捕日夜更替看守劉尙有二子年在十齡左右近日仍得自由上學云

該洋房由藍總巡撥派探捕看守後曆次有人入內窺探均被拘送捕房昨又有陳萬軒凌鏞涉景升等先向看守之捕詢問劉等情形並欲進屋觀看遂被拘入捕房因供與炸彈事毫不相干惟自知不合到來觀看等語乃命交保聽候傳送公堂訊奪

●外交部密探之特別

外交部孫總長近因偵悉各省亂黨逆首現均潛匿滬地此次滬埠謠言亦係該逆黨等散布希圖造謠惑衆擾亂大局殊與中外商市頗有妨礙若不查緝懲辦各省匪氛恐難平靖業經呈由大總統核准遴派祕密偵探赴滬訪拿在案惟查上海乃係通商口岸若由各偵探逕行逮捕恐違租界定章除將所派各探之肖像註明姓名送由駐京英法美各公使允准逐一簽字給各該探隨身佩帶並請轉行駐滬英法美三領事查照准予中央政府所派各偵探在滬查緝亂黨外一面令行上海鄭鎭守使及駐滬楊交涉員查照如遇各偵探偵獲亂黨後一經呈報到署應即照會該管領事轉飭捕房迅速引渡以遏亂萌云云

●收回公廨主權之好消息

外交部收回會審公廨主權問題孫寶琦總長特派顧問官狄谷來滬辦理與各領事商辦已議定兩項辦法　(一)所有華務案件如起訴在實行收回之前西官仍有到堂觀審之權　(二)如起訴在實行收回之後歸華官自理西官概不干涉　此上兩條經狄顧問會同特派駐滬交涉員電復後外交部甚爲贊成現正修改條約之際一俟訂定即預由外交團通知駐滬各西官遵照辦理昨交涉員辦公署已接到孫君復電矣

●改派馮軍保守江陰

馮宣撫使以江陰要塞砲台爲長江下游進口第一緊要門戶所有現駐該台拱衛軍之第二團郭團長所部二營乃於十一月十六號突然兵變竟有二連之多非獨貽害地方即如該軍殊難保守該台要塞特將統率南下之直隸混成旅旅長劉旬所轄之第一團所部步兵三營飭令已於前日開赴江陰鎭並已咨明上海鄭鎭守使查照矣

●電飭造報獲犯姓名

鄭鎭守使茲准內務部來電略謂上海亂事之後所有拿獲叛逆謀亂人犯業經科刑者共有若干名等因未准報明有案應請將戒嚴期內所獲亂犯懲辦科刑罪犯姓命暨犯案緣由詳細查明報部查核等因現

巧奪天工　鏡面散　果然移醜成美

予素抱雀斑之疾兼之作夜以致面如栗色額鼻肌膚粗糙雞皮皺揉以脂粉施以丹朱轉覺粉刺叢愈形醜陋近聞各報登載湯弄德益里二弄鏡面人壽醫藥室鏡面散功能返醜爲妍當即着人購來雙料六瓶晨夕分用着廣隱隱收東未及三旬適胡三姝來家驚愕不敢直呼蓋昔日之栗色今已面如冠玉妹面雀斑迹盡無形既嫩且媚竟然返老還童矣似此神奇實屬世所罕有眞是巧奪天工再造面目恩苦無涓埃特登報章敬告中西總發行在上海山西路

胭脂中購留印臺底豐增妍豐采價每瓶二角五分每洋五瓶雙料用珂粉羊脂每瓶半元每料六瓶二元五角保康里林秀芬秀芳同拜謝

敬謝　驥製　壯陽廣嗣金丹　一索得男

崔氏彌香廬上海盆湯弄過林棠會館北首甯波路口五開間門面總發行所方是眞的

鄙人先天不足後天失調以致年當發壯仍然春行秋令閨房一卷未終神欲離形飛去夜間或入夢遺精或無夢亦洩漸至陽萎不舉舉悉難調人生但事莫此爲甚殆服各種壯陽之藥不意毫無影響去多驗閱時報知貴主人所製廣嗣金丹

續檇李詩繫出版廣告

本書四十卷平湖高雲位先生所輯上起漢初下訖嘉慶中葉七邑詩一千九百餘家網羅詳備抉擇謹嚴向僅稿本傳鈔同人醵資授梓今甫出版交後列各處發售同人又議接輯再續即以此書售價儲爲經費庶俾山長水間百年文獻繼軌流芳大雅扶輪度有同志不僞紛檢諸君子己也

寄售處　上海商務印書館　掃葉山房　文明書局　西泠印社　神州國光社　新聞松盛醬園　乾記弄口徐公館　杭州之江日報館　嘉禾中學校　北門內綴雲閣　嘉善第一高小學校　群豐元紙號　海鹽徐氏義莊　平湖縣校　貽穀學校　稚川學校　烏鎮徐東號　各省商務印書分館

有比來不同之神妙綠館寄銀四元購到兩瓶服未及半居然四肢和暖委谷春回從此老弱殘兵陡作陽台健將尤奇者附送之藥塗之其樂洋洋老妻一索而得已經懷姓四月豈不喜出望外寄語諸君子欲强身體欲廣嗣續欲諧伉儷欲固精竅請速服此丹定能如願以償我生平誓不作欺人之語也請貴藥室代登各報以銘必感並請寶香廬藥室道安甯波路乾福里其忠啓　本廬分設南京花牌樓德生堂藥號

上海光華煤油有限公司

本公司組織以來進行方法日就完備茲因臨時總理李孔春君另有他圖無暇兼顧宜告辭職同人挽留未遂爰開議事會公決推舉李聯東君接辦並公推李伯行督以總董嗣後各界來往函電以及本公司接洽等事均請逕寄臨池徑路六號總事務所直接並將本公司各埠招股處列後以便入股者與本公司發起同人啓

由鄭鎮守使飭承造明彙報矣

●通緝謀亂犯之空文

鄭鎮守使茲准江蘇省行政署函開案准總檢察廳公函內開本年七八月間亂黨黃興等先後在贛甯滬閩粵湘等處地方以顛覆政府僭竊土地爲目的聚衆起事佔據都市城塞抗抵國軍實犯暫行律內亂罪各條現在兵事平定各省次第解嚴所有本案在逃人犯亟應依普通手續嚴予訴追查內亂罪屬大理院特別權限業由本廳偵查案內要犯罪迹顯著者開列名單向大理院起訴茲將原單照錄即希飭屬通緝一經捕獲隨時解京訊辦以彰法紀至單開各被告中倘有在戒嚴期內業經科刑者並祈開列見復俾資查考相應函請查照核辦等因並名單一件准此查單內蔡寅米占元趙鴻喜沈葆義劉福彪五人經程前都督應前省長分別電陳大總統國務院聲辯並奉復各在案茲准前因除將該五人前經聲辯節略函送總檢察廳查照察核外現因偵悉逆黨首魁黃興陳其美鈕永建何海鳴岑春暄等五犯匿居在滬相應函請貴使飭探嚴拿務獲解京訊辦以彰國法云云

本埠時事

●孫文房屋早已售去

孫文前充全國鐵路總辦曾在上海法租界寶昌路附近花園路二百八十八號自置房屋設立總公司另在英界五馬路租房設立辦事處借用部款數十萬嗣因謀亂撤差當奉交通部令飭查封在案茲悉交通部近得滬電該總公司法界房屋已被孫文售去現掛英商某號無可查封誠恐該屋或有影戲洋商情事昨特電飭駐滬交涉員詳細調查據實電覆以憑核辦云

●沈縵雲由日潛回

前在滬上暗助亂黨擾害之沈縵雲等前經奉令通飭緝拿因此沈等逃避無蹤迄未弋獲前日上海鄭鎮守使據調查員報告謂沈等業已由日本潛回上海行止不定異常祕密等語如果屬實亟應緝拿昨已令飭該員密查住所以便往拘云

●通令嚴防運動

陸軍部段總長昨電鄭鎮守使謂此次江陰兵變據切實調查所得實不免爲亂黨所運動聞者聳剽專以運動之實技四出鬼蜮以害商民務望切實防範等情鄭君接電即通令各團長並吳淞砲台司令一體注意矣

●嚴諭征催地稅

自甯滬戰事敉平以來各鄉對於國家稅之繳納不甚踴躍以故照本邑而論尚欠不少昨吳知事接省長極嚴厲之訓令云財政司案呈查江蘇忙漕自前清清賦以後民間隱匿抗欠之風早經革除殆盡乃自民國成立以來各縣應解之數反致底欠甚鉅遠不如前調查報解月册即以向來征收最旺各縣非特二年份忙銀不能趕緊掃數抑且元年征額延不補足推究抗欠之弊實往往不在零星小戶而在連阡跨陌大戶之業田殊堪詫怪夫地畝賦稅上關國家之歲入下係本省地方征收抵用各項費之一大宗而並爲各縣市鄉自治經費附收其間如此關係之巨地方大戶當如何踴躍輸將以資表率乃竟身爲國民昧於人民納稅之義務專圖私利罔顧公家似此藐玩法紀破壞財政長閭閻之刁風喪公民之資格若不切實查辦長此因循姑息則勢必年復一年各地方欠數日多征數日少試問國用何資省費何出各縣市鄉自治經費何從附收各縣知事具有催科之責溺職負公甯謂本民政長不能執法以治耶爲此通令各縣凡有元年份欠解忙漕者令文到十日內開造欠戶應完實數呈候考核一面查照前頒征收地稅暫行章程實行滯納處分分別拘押查收拍賣一律强制執行以重正稅如該縣業已掃數清完亦即查明呈復至二年分應征忙銀應趕緊催征如數解省征收官吏督率不力本民政長亦必隨時考核實行懲戒處分令出惟行毋貽後悔各縣知事其恪遵毋忽此令

●復訊槍斃華捕之盜犯

槍斃華捕案之盜犯麥總巡懸賞緝拿當由新閘捕房包探張天林在馬霍路拘獲攜帶字郎甯手鎗深夜行走之匪徒陳嘉裕等解廨訊供狡展不認鎗斃徐捕之案判令陳押一月在案距該盜黨陳松亭復又糾黨楊天成滕六標王三等十五六人夥刦法租界寶昌路沈姓家現洋一百十七元案發後由法包探查獲陳松亭張來生蔣福銘趙三保四盜解廨訊悉陳等四盜與現押英界西牢之陳嘉裕等同係鎗斃徐捕案內之兇匪遂由法捕頭咨照英美捕房麥總巡派華探目李星福前往法捕房將陳松亭等四盜帶回英捕房並派探在吳淞路張雲先蔣潘氏處吊出該盜寄存之手槍兩支及子彈遂將張等一併帶入捕房解廨訊供屬實判一併分別還押候訊再核各情已詳本報昨由捕房將各盜等一併押乘香港馬車即(四車)護解公堂至十時奉關讞員會同德副領事師謀君升座特別公堂研訊先據十五號西探目(伊克)上堂將四百四十八號徐德順當日遇害所穿之號衣號帶呈驗(查衣帶均有鎗彈洞)並將該盜在法公堂所供認之供單呈請察核旋據二百四十六號印捕上堂證明十月十二號見該盜由北往南(即指趙三寶)我上前捕拏詎該盜等開槍轟斃致將徐捕擊傷倒地而逸訊之趙三寶供山東人現年三十歲向在新閘橋搖火油船是晚在新閘橋堍老虎灶內遇見畢山及陳松亭等約我前往閘北搶刦追至事主門首見陳嘉裕陳松亭各持手槍一支我持火把劉慶堂持刀撬門入內見內有二三人睡在房內並不驚張僅搜獲洋一元棉被一條由陳嘉裕攜出行至小橋邊我即由華界回至船上陳等因身藏手槍故在該處坐待天明至次晨我晤見滕六標談及始知陳等鎗傷華捕故我當時並未在場法界刦案係楊天成起意所得贓洋一百十七元均被劉慶堂取去逃逸我與陳松亭素來認識等詞陳嘉裕供年三十二歲淸江人去冬來滬寓法租界裕慶里口皮匠灘上是日陸阿大約我同往閘北行至中途陸云朱家宅申姓家頗有資財約我同往搶刦我不允後在中虹橋遇見王阿長等並在閘北荒田內遇見陳松亭同至申姓門首撬門入內我未持鎗我在法公堂並未供認持鎗我未鎗傷徐捕等語堂上與嘉裕並無仇恨是晚往閘北搶刦共有手鎗四五支陳嘉裕持槍一支陳德佑亦有手槍途遇華捕爭執時嘉裕曾放一槍蔣福銘係與趙三寶爲友是晚係趙糾蔣同往蔣手內無槍亦無火把祇因人衆故分數班行走惟閘北一案均未刦得分文我現已將實情供出應請堂上飭探將在逃之同黨劉慶堂馬德勝暨洪德陳德佑滕六標等五人緝獲堂上將我辦定死罪我亦甘心等語訊至此陳嘉裕始俯首無詞惟求恩典蔣福銘供揚州人三十一歲向在辛家花園當廚司至今年九月間辭歇我之堂兄蔣小和尙現在吳家蕣處當差陳松亭等我不認識是日先在老虎灶聚會後往閘北搶刦惟我並未分得銀洋等語張來生供山東人三十二歲前在光復軍充當衛隊去臘遣散回籍于九月二十日來滬二十三遇見劉慶堂等語張雲先供在吳淞路擺煎餅攤此項手槍係蔣三攜帶暫寄不知內藏何物求鑒蔣潘氏供在派克路四號爲傭婦氏夫蔣三向當店此項手槍係夫弟蔣四與趙三寶爲友趙託伊轉寄求鑒中西官核供因時已過午判陳等五盜押候禮拜六宣佈罪狀張雲先蔣潘氏訊明無干從寬判令一併開釋

●自然無須保護

公共公廨襄讞員王崧生君自承審叛黨甯鐵生一案因接有匿名函信語多恫嚇故即函請捕房選派華探王松濤隨同出入以資保護茲因甯案業已豫審明晰諭知無罪幷由捕房將甯開設在案故王襄讞于昨咨照捕房將王探調回當差毋庸保護矣

本埠瑣事

城內

●移提犯婦已獲

常州武進縣地方檢察廳飭派法警龔貴持文來滬投法公廨稟請飭探協提現匿法大馬路地方之犯婦錢周氏陳錢氏等當經法捕房總巡藍君派探往提詎該氏等逃匿城內華界地方是以藍君備函着探於昨午後投上海地方檢察廳請爲拘拏等因在廳長立派法警郝云協同該探警等旋在本城縣橋地方將錢周氏等拘解到廳奉諭交給來探帶回訊辦

●警察得賄候證

鄉人周小弟前日在浦東第六區警局附近家內糾同松松春泉任林等開場抽頭聚賭正在興高采烈之時忽有該區巡警阮坤臣王錦章等得悉當即前往以捉賭爲由勒索賭洋五元而去周心不甘服偕同見證張阿桂投該區警局禀控區長立傳阮王兩警詰問供認得賄洋三元奉諭連同周張併解警廳司法科訊供屬實稟准穆廳長先將阮王兩警斥革昨午後備文押送地方檢察廳訊明懲辦

北市

●契地不符

巳革二十七保十一圖地保沈春山串同現年地保瞿立方盜賣蘇乘鈞之地皮被蘇告發一案迭紀前報茲查瞿本著名地販前淸時與沈合充地保故其卯名稱沈瞿國通同一氣狼狽爲奸嗣因盜賣嚴長貴地產沈經上海縣斥革禁錮在案前年光復時始得釋出今年瞿當地保沈故智復萌將蘇地產賣與王阿和得洋三百餘元由瞿蓋戳前日許檢察官會同丈量局丈見是地僅八厘有零而沈之賣契載二分有餘契地大不相符當傳得主王阿和等質訊一過沈瞿二人供甚支吾奉判另交的實舖保聽候地方檢察廳起訴核辦

●犯有刦案

四區警察署緝獲著名沈氓魏雙喜孫小六子陳小六子張阿三(即丹陽和尙)吳和尙(即馬口鐵和尙)等五名昨經崔署長預訊之下因魏藏有手鎗子彈詳加研究始知曾犯刦盜等案已於前日下午一併解送南市警廳司法科按律究辦矣

英租界

●尙無串騙實據

董定福前在公共公廨控萬昇錢莊協理張序生以運動長江輪船買辦爲由騙去銀一萬兩迭經匯四捕房解廨研訊判張交一萬兩人銀並保在案前午後經中西官覆訊據永安祥報關行經理唐輝光上堂供稱有銀一萬兩確由歐麟生交來存過並由歐請客在旅泰菜館與原被告俱曾談話惟謀挖買辦不過應允幫忙等語原告德雷斯律師遂向公堂譯稱原告之銀係由被告取去轉付歐麟生實有串騙之罪要求嚴究於是被告代表博易幫辦士華律師答稱此案被告受原告之托將銀如數交由歐麟生轉交永安祥始終無弊歐動身時原告尙送路菜原告律師又不能呈出串騙實據云云並援引刑律力辯良久孫襄讞與英副領事哲君諭曰察核全案被告僅有料理之實無串騙之罪璧律師又要求減輕保單官判張序生改交三千兩保候定期核奪

●蠻妾毆傷傭婦

住居英租界貴州路七號屋內之陳某向在福建路開設吉陞棧陳某之妾陳陶氏係四川人兇蠻異常絕滅人道前日將身懷六甲之傭婦楊李氏毆打傷及胎部倒地由探石仁信查獲將受傷人車入捕房轉送仁濟醫院醫治一面將陳拘入捕房存洋一百元保出昨日解送公堂奉孫襄讞會同英哲副領事訊據中西包探上堂稟明上情並由醫生驗明現在病房等語詰之陳陶氏供詞推諉中西官核供判氏仍存捕房一百元保候禮拜五復訊再核

法租界

●法艦又來滬上

當製造局開戰時浦江中共泊法國兵輪四艘及停戰後次第開駛出口日前復到台西台號運糧艦一艘昨又有魚雷艇因辦而壠號抵滬寄法馬路出灘之黃浦江中

●總案官升任回國

法總領事署代理總案官正任副案官居嚴君奉法政府命令升調他處於接到飭知後即將公牘移交新任蓋鵝君接辦旋於前日附滬甯火車轉附津浦火車北上聞須再換西比利亞火車回國然後前赴升任云

來函

●更正一

閱貴報陽歷十月六號來函更正欄內登載鄙人等更正一函駭異殊深拒於知事電蓋有各團體鈐記拍去電文由鄙人等共同商權貴訪員據實電聞貴報據實登載正深佩慰何物小子竟敢揑列鄙人等姓名請求更正此種鬼蜮伎倆眞可痛恨附奉郵票八分請將該函掛號賜示俾便根究幷懇將兼函登錄報端以昭核實無任盼禱　武義教育會長徐可權商會總理邵有穀城區總董邵贊文

▲本館外來稿件例不寄出特將原函節錄於左記者注

●更正二

近閱貴報十月七日載僑民附逆詳情一節內中有連及弟等名字弟雖旅居仰地實未有此事名義有關請行改正　陳朝初張永福啓

文苑

●寓樓晚眺　(太岳)

摩眼危樓看陸沉，夕陽紅入蜃窗深。千年日月雙丸玉，萬里河山幾寸金。憤世荆高無正軌，哀時屈賈有遺音。臥龍不是忘憂國，請看隆中梁父吟。

●往者　詠外蒙邊事也

往者羣公議詰戎，遷延亦未奏膚功。江東坐使殷殷大，冀北行看歷歷空。消長豈非關國運，醉醒眞欲問天夢。悔隅一擲蒼生淚，灑向寒烟夕照中。

●登樓外樓

天荆地棘中原困，虎倒龍顚大陸悲。猶有殘黎俱蕩析，甯無完土亦阽危。千年興廢今如此，一擲河山後付誰。(自注名下某公於席上讀此二句諷誦數四擊節者再且嘆曰眞宰上訴天應泣矣)澤畔行吟吟不得，危樓望遠立多時。

本埠商情

◎金融
▲符號者價漲△符號者價退無符號者不動

滙票 昨日陽歷十一月念六日各國滙票行情如左

上海滙至倫敦

大條銀電報▲二十七辨士〇六二五
英國電滙▲二先令七辨士六二五
英國現滙▲二先令七辨士六八七五
電滙四個月▲二先令七辨士八七五
買進四個月二先令八辨士四三七五
買進六個月二先令八辨士六八七五
定貨四個月二先令八辨士五六二五
定貨六個月二先令八辨士八一二五

上海滙至法國

法國現電滙▲三法郎三三
四個月電滙▲三法郎四〇半
六個月電滙▲三法郎四二半

上海滙至德國

德國電滙 ▲二馬克七〇
四個月電滙▲二馬克七八

▲以上合上海規銀一兩正▼

上海滙至紐約

美國電滙▲六十四元一二五
四個月電滙▲六十六元

上海滙至香港

香港電滙 七十四兩二五

上海滙至日本

日本電滙△七十七兩半

上海滙至印度

印度電滙▲一百九十六羅比

上海滙至和蘭

和蘭電滙▲一百五十九兩半

▲以上合上海規銀一百兩正▼

金市 十一月念六日收盤市價如左

現貨赤金 △三百七十兩一
沙金合赤 三百七十九兩
足赤條金 △三百七十七兩

銀市 十一月念六日收盤市價如左

英洋 ▲開盤七錢三分五厘七毫半 ▲收盤七錢三分五厘二毫半
銀拆 開盤一錢 收盤一錢
轉賬一錢 掛牌無
標金 △開盤三百六十八兩五錢 △收盤三百六十八兩五錢

錢市 十一月念六日收盤市價如左

龍洋 ▲七錢三分一厘七毫半
英洋 ▲七錢三分五厘二毫半
小洋 ▲六錢四分四厘
銀拆 一錢
銅元 △一百七十五十六百文
洋找 ▲六錢三分一厘
錢找 一二百文
衣牌 一二百八十文
市錢 一百五十文
八開 一百十三文
貼水 每角十六文
本洋 七錢一分

◎土貨
▲符號者價漲△符號者價退無符號者不動

絲市 昨日各洋行交易價

百利洋行買頭二號灰絲五十包價每担一百三十五兩至一百念五兩
祥利洋行買麌雀牌頭號反車絲十包價每担四百十兩 又買山東查把黃絲十包價每担三百六十兩
三井洋行買〇田牌二三號河溶黃絲五包價每担三百十兩至二百九十兩
美大洋行買棉州黃絲四十包價每担三百十一兩二錢五分至三百三十五兩
八巴利洋行買棉州黃絲十五包價每担三百三十兩至三百三十五兩 又買山東查把黃絲十包價每担三百六十五兩
庚興洋行買過盆黃絲十包價每担三百十五兩
意沙洛洋行買星月牌二三號木鎮白絲六包價每担四百十五兩至三百九十五兩
高倍洋行買西充八繭灰經絲十包價每担二百三十二兩五錢
克發洋行買西充八繭灰經絲十包價每担二百三十二兩五錢 又買棉州黃絲念五包價每担三百三十五兩 又買過盆黃絲五包價每担三百十五兩
三星洋行買〇田牌頭二三號河溶黃絲十五包價每担三百三十兩至三百十兩至二百九十兩 又買棉州黃絲六十包價每担三百十一兩五錢至三百三十五兩 又買過盆黃絲十包價每担三百十三兩七錢五

茶市 昨日市價列左

同孚洋行買震和號一五箱平水華利茶一千一百八十二箱價每箱念四兩五錢 又買又又珠元茶八百五十四箱價每箱二十五兩七錢五分 又買和茂號一五箱平水全字茶一千〇四十二箱價每箱二十五兩
天祥洋行買豫昌號一五箱平水金枝茶六百五十九箱價每箱二十四兩五錢 又買又又玉葉茶七百〇三箱價同上
呂泰洋行買謙順安號一五箱甯州明珠茶二百十箱價每箱十四兩 又買又又甯華茶三百四十五箱價仝上 又買又又華香茶五百六十三箱價仝上 又買萬和隆號二五箱祁門春眉茶一百二十四箱價每箱十九兩五錢

糧食 昨日滬南米市無甚漲落價與前日相仿茲故不錄

油荳 昨日南北規館開之各種荳子共計二千五百七十石係本地醬坊與腐作坊銷路云茲將售開之價如左

洋青荳 每石三兩九錢四分

棉花 調查上禮拜至昨日之花衣市面客花行情仍然頻跌因本地紗廠家絕無收進銷路頓滯故也而上海本產花價值刻下略爲坐定不跌緣前禮拜市價已降跌過甚云茲將昨日開出之各路花價報列於左

通州花衣 每担△二十三兩
太倉花衣 △二十二兩八錢
象牌姚花 △二十二兩
餘姚花衣 二十一兩五錢
上海花衣 二十二兩
火機花衣 二十二兩
四牌子花 二十二兩四錢
南路子花 十一元
北路子花 ▲十一元六角

本廠棉紗 自二十至昨日一星期內本廠棉紗由紗號銷與客幫者共計祇一千包之譜各牌紗價又較前市每包跌小二錢五分至一兩五錢不等云茲將昨市開出價盤錄左

十六支紅團龍 △一百〇三兩五錢
又 雙虎 △一百〇七兩二五
又 雙象 △一百〇七兩
又 [illegible]虎 △一百〇七兩
又 牧羊 △一百〇七兩五錢
又 雙[illegible] △一百〇九兩二五
又 [illegible]馬 △一百〇三兩二五
又 火車 △一百〇七兩
又 水月 △一百〇七兩二五
又 月季 △一百〇五兩二五
又 日光 △一百〇七兩五錢
又 天官 △一百〇六兩二五
又 聚寶盆 △一百〇一兩七五
又 [illegible] △一百〇二兩五錢
又 雲[illegible] △一百〇四兩五錢
又 紅[illegible] △一百〇二兩七五
又 [illegible]毛 △一百〇三兩
又 三星 △一百〇三兩
又 人[illegible]紗 △一百〇五兩五錢

日本郵船會社

啓者本公司山城丸准於十二月初二日即禮拜二開往大連各埠小包收到禮拜一客票禮拜二爲止倘各貨號如欲裝運貨物者務祈早日搭輪裝貨爲荷 日本郵船株式會社啓

外國輪船出口日期

阿綱才 念八日開往法蘭西 法公司
門老司脫 念九日開往花旗 天祥洋行
脫拉墨昔司 念九日開往倫敦 太古公司
拔西挨 十二月二日開往美州 太平公司
阿西挨 二日開往倫敦 英公司
阿立康司 三日開往歐州 太古公司
海墨來 三日開往法蘭西 法公司
生特 六日開往倫敦 英公司

▲進口輪船▼ 十一月念六(念九)禮拜三

新北京 由甯波 太古
甯紹 由甯波 甯紹
保得富 由海參威 義勇隊
新康 由烟台 招商

▲出口輪船▼ 十一月念七(三十)禮拜四

大利丸 開往長江 日清
嘉興 開往威海烟台天津 太古
鎮東 開往青島 招商
江天 開往甯波 招商
甬興 開往甯波 甯紹

▲十二月初一日禮拜五▼

大德 開往揚州 大達

日本藥學博士丹波試驗証書

按丹波先生爲日本藥學界中最有名望最有學問之老博士也現爲日本東京帝國大學教授又爲東京藥學校校長今對於人造自來血化驗證明實藥界中未有之特色蓋先生從來不肯輕易檢查一藥非有切實可靠之品方肯化驗證明足徵自來血之功效與信用誠非凡也茲將原書縮印並功用例左

日本東京帝國醫科大學教授 藥學博士丹波敬三先生證書

證明書
五洲大藥房製劑
人造自來血
右合剤別狀ノ製剤ニシテ其含有成分ヲ分析セシニ滋養補血ノ効カアルモノト認定ス
大正貳年六月
藥學博士丹波敬三

漢譯丹波博士證明書

證明書
五洲大藥房製劑
人造自來血
右爲糖漿狀之製劑今分析其含有成分認定爲有滋養補血之功效者
大正弍年六月
藥學博士丹波敬三 印

主治
一治慢性貧血病
一治血液之疾患
一治心臟血少病
一治慢性白血壞血病
一治神經衰弱倦怠病
一治腎臟及膀胱病
一治子宮內膜炎病
一治慢性皮膚瘡癢病
一治慢性腸胃病
一治盜汗心悸病
一治赤帶白帶病
一治婦女乾血癆病

外埠由民局購買須由郵局來信關照以免舞弊 如無靈驗包可退還銀 本廠分設●杭州陳列所●南京花牌樓

龍馬精神

當此種族競爭世界若不强種何由競爭若不競爭何由國富强種之道首先補腎考本草載海狗腎下能扶陽補腎助治諸虛百損凡人之患虛勞症者必由先天不足後天戕伐始則腎虧繼則夢遺終則無夢亦洩甚且精從便溺而出從此氣血消耗精力疲憊夫頭昏目眩耳鳴腰疼四肢酸痛陽痿不舉或舉而不堅或洩而不射要知得子之法全賴夫婦同房磨擦之電力電力不足則交不歡暢種何能强子何能得可不惜哉本廠人創製人參鹿茸虎筋野朮海狗腎汁壯陽廣嗣金丹專以壯陽補腎生精益氣爲宗旨務使元氣充足則精力强壯非惟百病自消電力亦自然增長此藥因係普通治天下腎虧之症故性極和平並無偏熱偏寒之弊凡人身五臟六腑二十四骨節三百六十五處血脈無不起處發顯任在周到服後髮白必黑耳聾必聰夜間開目若有電光精爲人身至寶精血既充則五官百骸無不强健雖普天下補腎之藥不敢自誇請諸君一試便知優劣每匣大洋二元每料一斤收藥本洋二十八元若老年血枯及身弱善病另製料廣嗣金丹一名丈夫再造丸以海狗腎鹿茸野朮虎筋等提取精液汰去渣滓功能以少勝多只要服後自然電力增長功力之大奏效之速誠强種之聖藥也每匣五元不靈包退

上海盆湯弄過絲業會館甯波路口五開間門面崔氏瓣香廬驥雲氏總發行所啓 外埠來信須寫明甯波路第一百十五號

西醫鍾拱辰

統治男婦內外科 小兒科 精醫眼耳科 喉鼻科 腐科 擅醫花柳毒門 疳疔淋濁等症 拜包戒洋烟皮

診所 上午十點鐘至十二點在四馬路華英大藥房 下午三點至五點在滬甯車站界路一零一號魯泰公司樓上每逢星期下午照常診治

診例 門診二元出診五元晚間八點以後加倍 電話第四三一六號

注意 上洋 鄭治記 北號 土棧 謹擇於舊歷十月初四日開張

本號由南市遷移法界洋行街分設英界東棋盤街中石庫門內對北[illegible]南東面便是與自營辦[illegible]藥陳運烏絲密義薄皮陳公零剪批發久已馳名如蒙仕商賜顧請認明南北兩號別無分創庶不致誤 南號謹啓

錬雲大藥房 謹製 專治 花柳聖葯 楊梅結毒

●錬雲大藥房●天下馳名●第一靈驗●異人傳授●珠黃十寶搜毒丹●限日全愈●永不復發

本藥房得異人傳授良方重用眞正犀黃珠粉琥珀及上品化毒之藥煉成此丹專治男女楊梅結毒橫痃下疳便毒皮破爛一切毒門無論初起久染包可限日全愈或前醫不精服藥不愈或腐爛筋骨[illegible]

京都天寶齋 天花柳經驗良方

京都天寶齋藥房●天下馳名●靈驗第一●異人傳授珠黃八寶化毒丹●包愈男女一切楊梅結毒限日全愈永無患後

此丸乃本齋得異人傳授良方重用眞正犀黃珠粉血珀極品上藥泡製煉成專治男女楊梅結毒橫痃下疳小便皮破爛一切毒門無論初起久染包可限日痊愈如請醫不精服藥不愈或腐爛筋骨[illegible]

實業界

專件

●會審公堂爲錢業控葉氏押欵不贖堂判（續）（譯字林西報）

至正式押據亦經高易律師將草稿擬就惟被告迄未照繕此蓋以預分該押款之各錢莊意見不能一致之故是年四月十五號哈華託函致高易提及正式押據繕訂稽遲之事擬稱敝事主如得公堂諭飭目應將正式押據修繕惟目前請貴處於訴訟進行暫緩數日俾得續行談判云云及五月三十一號哈華託復有一函云正式押據究應給於何造敝事主擬悉遵公堂之判決而行據中條件尙俟磋商尊處如卽提起訴訟殊爲目前解紛之至計至尊處未經禀准公堂卽欲佔有或收取房租敝事主不能承認云云觀哈華託此函非第於葉氏兄弟入籍外國事毫未提及且對於本公堂之裁判權實有直接承認之意原告於千九百十二年十一月間以葉又新不繕正式押據向本公堂提起訴訟至是而葉氏兄弟始有入籍外國之說據稱葉又新係葡籍人民應受葡萄牙保護控案因以中輟同年十二月間葉氏樹德公司被控據其代表律師聲稱該公司係第五子葉鐵卿一人之產鐵卿乃日本籍民云云此案亦遂消滅而本年五月乃又有此次之案是卽本案之歷史也所異者被告除否認本公堂之裁判權外始終未聞其提出他種理由藉資辨護據稱葉氏子隸籍日本者二隸籍葡國者亦二是以本公堂對於其產業殊無審判之權被告律師之到堂自稱不過爲事主觀審而已然葉氏子尙有未出籍者二人律師之言無乃可笑被告以此滑稽之辯訴冀脫離本公堂之管轄權其於國際法中雙行國籍一條似已遺忘雙行國籍者謂以一人而受制於兩國之法律也按翟山氏所著法律衝突論第一百六十六頁有云以同爲一人而甲乙二國均可指爲本國國民其在英國之法廷視爲英人者一入法國之法廷亦可視爲法人云云此等雙行國籍大抵視其產生國之法律與住居國之法律而定按英國之習慣法云改隸英籍或出籍乃不可能之事英國之人民誠可按照他國之法律而入籍於他國然英政府及法廷直至千八百七十年入籍法頒行後始承認此等改籍之舉勵云今此案葉澄衷之第二第三子勉卿又新以生於澳門稱爲葡國籍民其第四第五子子衡鐵卿聲稱於西歷千九百五年及千九百十年先後入日本籍故爲日本國民中律對於此等事作何處置姑勿深論惟被告律師須知各國在華雖有領事裁判權然對於人民而制決其是華籍抑非華籍則初不必專操於外人之手且入籍他國之人如尙在本國國境以內而又未按照本國法律停止爲本國人則其人卽不得以外國國民論此外國際法上又有兩種原理亦本公堂所欲揭出者也設有某案爲一國之法廷所不能施其完全有效之判決者而合數國之法廷以處理之則其判決之實力亦較鉅彼數國之中其法廷之判決力最鉅者則其於管轄權亦獨得享受優先利益此原理之一也不論何國之民苟有自願受治於某國法權之下者則該國之法廷卽得而受理之此原理之又一也以本案案情揆諸上述之第一義地產旣以英人名義註册於英署則其最能頒布有力之判決而實亦可稱爲惟一有力之判決者要莫如英國之法廷至就質於葡國法廷或日本法廷在事實上絕不適行是被告所要求直與各國普通法上最淺之原理相柄鑿矣揆諸第二義所謂自願受治於某國法權者卽指當事人自行投質而言此在誠篤之人固優爲之蓋一案旣起卽赴廷受質而靜俟其裁判可也抑又有說者人旣以言語或行事表示其自願受治於某法廷則該法廷而有不利於其人之判決在其人又安能勿認觀哈華託律師四月十五號五月三十一號兩次致高易函旣未有入籍外國之說而同時又願聽本公堂之判決則被告又安得變計於後也今試就被告律師所持論辨而加以嚴密之考察其所依託之根據若何設其主張而果行則其究極若何按照被告出押之產業係以原告高易律師名義註册於英總領事署高易律師固英人也是該產業乃英國人民所有中國旣承認有領事裁判權之主義則除英國法廷外其他不論爲日本爲葡萄牙爲中國爲自餘各國之法廷概不得以堂諭或布告束縛之昔亭生控告滑覽案內勛爵士尼哥拉海奈氏有言曰中國之法廷與中國之官長對於英國人民所有之產業無論爲動產或不動產均無絲毫轄治之權以英國法廷而判斷法國境內之田地案例如該項田地在法律應屬諸甲某而英廷則判令屬諸乙某然法國之官長仍須令其屬諸甲某英廷雖有判辭彼勿問也惟在中國則情形迥異英廷如判令甲某承襲某人之遺產華官卽不得而過問卽或該項判斷與中律全然相反在華官亦莫可如何旅滬英人向華人購置田地原主旣將契據交出該英人卽呈於本國領事署由英領事轉請華官查驗如驗得該件並無弊僞由華官頒發道契一紙送該領事署轉交得主收執華官對於該項田地自後卽無過問之權旣不能加以管轄亦不得以章程施其箝制總之與該地已斷絕關係惟收受每英畝約十四仙令之區區地租而已以上皆尼哥拉海奈氏之言凡與中華立約通商之國其人民在各本國領事署註册之產業均適用是主義由是以言則何國人之產業其管轄權卽應屬諸何國之法廷厥理甚明今高易律師與陳一齋控告葉氏樹德公司之案雖非對於產業本身而爲直接之處理然亦因產業上之抵借利益而請求本公堂之判斷按該利益原爲葉氏所有葉氏之保存華籍者僅居其二此外則均以入籍他國爲言被告律師因卽根據領事裁判權之主義而否認本公堂之轄權夫領事裁判權足以發生種種特殊之問題原不自今日始特本案被告欲藉此主義而釀成一種離奇太過之局面則本公堂殊難容許蓋被告律師所提出之要求勢必至無一法廷能承審本案而後已葡國之法廷祗能處理葡籍人民之權利日本之法廷祗能處理日籍人民之權利彼旣以領事裁判權之說排斥本公堂之治權同時卽可挾此以排斥葡廷或日廷而不患其不得當今葉氏弟兄所有利益旣未分析則究將使何種法廷審理此案耶抑又有說者被告如要求本案應由其所隸國之副領事到堂陪審或尙不爲無理特其所主張者乃完全否認本公堂之治權初不問審訊時如何組織或由何人組織也且葉氏以產業抵押於人其利益之尙存者究爲何種性質乎按諸產業名義則今已爲高易律師之物而不復爲葉氏有揆諸抵借利益則又以被告親繕之保管聲明據准其移轉於陳一齋名下而亦不復爲葉氏有被陳一齋固中國人民而應受本公堂之裁判者也然則葉氏所尙存者究爲何物乎以英國法律言該被告尙得再享一種抵借利益所謂衡平法上之取贖權者是也凡稱爲抵押品者原係一種担保物如期限已過而押款未償則該抵押品例應沒收以爲準之於法抵押者到期不贖便無享受利益之名分衡之於情則逾期之押款被人沒收頗有似於受罰然應稍予以機會俾尙可及時恢復此卽所謂衡平法者是也然衡平法之設決非欲以剝奪受押者應有之權利故受押者例得請法廷頒布堂諭限令押戶於某時期內贖取否則永奪其贖取之權利至向所謂衡平法上贖取權者本係法廷一種寬假之舉祗以押戶與押主兩造往來以强弱言押戶自爲其較弱之一造故逾期不贖雖爲咎有應得然揆諸情理固宜稍從寬貸然則爲押戶計終當請求法廷之援助俾產業仍歸原主而本案之被告則絕不見有利用此特別權利之意願以中國法律言被告應享利益實視此爲更微押戶固有之利益不過爲一星之火苟或疏忽則撲滅盡矣姑無論押款在來華例向作爲暫時通融本案當原被兩造成交之時卽曾特別訂定作爲暫時移挪且係按照錢莊尋常往來辦理乃時閱三年而利息分文未付是被告之利益所存亦僅矣夫樹德公司係已故葉澄衷尙存之六子所組合葉氏所營各種商業之贏利及各項地產所入之租金均由六子均勻分派乃六子之中自稱入籍葡國者二入籍日本者亦二其仍從乃父之國籍而未去者亦惟二人彼等藉此理由思所以拒却本公堂之治權至其何時改籍及如何改籍均無足置論緣彼等之行事早有以自杜其今日之訴辨使無從成立也一則本案押款其締結純從華例一則千九百十年八月三號之押據中六子一律自稱爲上海華人一則千九百十一年十二月所立家譜國停據中有產業應按中律辦理之語該國停據之訂立適在本案押款締結之後據是種種則其未入外籍可知推被告之意殆欲使人知其入籍尙在本案押款未訂之前果爾則又明明以非華人而冒充華人其爲欺詐取財毫無疑義理應向該管法廷分別提起刑事訴訟在負責任之長官及良心未盡汩沒之法廷決無有對于此等行爲而肯稍假以顏色及庇護者今姑置國籍問題勿論本案原告旣提起訴訟要求將押產變賣折價而被告一方面乃竟無根據衡平法上取贖權以求本公堂之援助者此其理由要非難測蓋入衡平法廷者其人必須爲廉潔之士此語載在簡編相傳已久若其人而務爲苟得旣以不正不平自汚其手則自無望於感動本公堂之垂念而施其寬假之恩也此亦本案法理上之問題茲姑不欲深言蓋除上文所述種種之外尙有一範圍較廣之理由本公堂對於被告胆大妄爲之主張所以不得不力加擯斥者實卽根據於是本公堂爲華洋人民全體利益計爲防杜欺詐保護財產計特定此廣博之主義俾公衆得資遵守主義云何卽凡屬營業團體不論其性質若何苟在中國國境以內用華字之牌號蓋華文之圖章自居於中國行號之列則不問其組合之分子若何均應作爲華人營業而受本公堂之管轄是也本案押產當由本公堂宣布以原告高易律師爲註册業主原告陳一齋爲實益業主並諭令被告公司於三個月內備齊本利將押產取贖逾期卽行變賣以所得之款呈繳本公堂除償還原告本利外如有餘款由本公堂傳知各該被告俾得領取同時並卽以高易律師爲本公堂收租人所有各租戶租金應卽付於該律師此判

（完）

新聞

●調查全國商業之部電一

工商總長張季直君現爲整理商業起見擬將全國商况逐細調查以便計畫而謀振興昨特規定調查簡章通電各省商會令速會同各該董切實考查近年營業態度比較進步如何以及盈虧內容逐一列報俾資稽考

●調查各省森林之部電二（北京）

農林長以部各省林業關於國家最大况中國以後廣築鐵路改造船艘所需木材甚夥更不可不將此絕大利源極力保護故昨特電致各省民政長將各該省所有之森林調查報部其應調查之項目有五一各省森林之地域若干處二各省地域森林之種類三各該地域之面積計有若干畝並林株之約數四各該地域森林爲國有私有並已否採伐五各地域森林有無外人私伐情事云云

●國貨維持會演講商約關稅之預告

國貨維持會前屆開會提議修改關稅徵集意見開特別大會議決等情已誌前報茲該會已決定明日開會並發通告書傳知本埠商界屆期會議一切原書略謂敝會訂於陽歷十一月二十八號卽陰歷十一月初一日下午一時在中旺弄錢江會館本部開特別會請伍廷芳正會長演講商約關稅之利弊及改訂之種種方法問題重大於吾全國商界尤有密切關係維念諸公於商務稅則研究有素屆時務祈蒞臨（共襄要論）並懇指教云云

●最近棉花市況（上海）

本埠棉花行市累次跌落自前星期開盤二十三兩四錢市面稍稍起色消數達二萬包以上本埠存積之貨去其三分之二是時先令轉縮市面似有轉機之希望乃謠言遙起江陰兵變人心恐慌異常金融界又停頓拆票覺無市面而棉花價又跌四錢昨日開盤遂祗有二十三兩之數聞交易亦僅有五六千包此爲棉花業近來最蕭索之時代若此後銀根鬆動無意外之風波則棉花一項未始無轉機之望

調查報告

債票發行一覽表

債票性質	發行時期	債票總額	結餘總額	面值	收回時期	利率	付款時期
上海惠司公司債票	一九一〇年	二〇〇·〇〇〇兩	二〇〇·〇〇〇兩	一〇〇兩		七厘	正月及七月
英荷橡皮債票	一九一一年	二二五·〇〇〇兩		一〇〇兩	一九一六年至一九二一年	九厘	
志摩合衆橡皮債票	一九一一年	二〇五·八五二兩五錢	一〇一·四七兩	四五〇兩	一九一六年至一九二一年	八厘	
漢口英界工部局債票	一九〇八年	五〇〇·〇〇〇兩	五〇〇·〇〇〇兩	一〇〇兩		七厘	
漢口英界工部局債票	一九〇九年	五〇〇·〇〇〇兩	五〇〇·〇〇〇兩	一〇〇兩		七厘	
漢口英界工部局債票	一九一一年	一〇〇·〇〇〇兩	一〇〇·〇〇〇兩	一〇〇兩		六厘	六月及十二月

（未完）

上海股票行市表 十一月二十六日

公司	結盤
滙豐銀行	七百九十元
滙中	一百一兩
藍格志	二十七兩
同茂永橡皮	四兩半
菲律濱礦務	五兩
英法地產	八十八兩
畢地橡皮	六錢五分

公司	結盤
又畢他橡皮	六錢七分半
英爪哇橡皮	五兩半
橡皮	二兩六錢五
最近市價	
工部局	一百六兩
藍格志	二十七兩半
英法地產	八十八兩

安大生洋行經理（電話八二八號）

普益國貨機器改良露布（橫濱首第十四號洋房）
新見仲討論改良弱親手製造比前之機尤爲輕靈活潑出米並多純以堅緻製造經久耐用重量三百斤佔地一桌之廣用二人施力每日準可出米十石
欲出高次有機擬隨意旋轉包較包用並有新發明瀝田機器一日三人輪流運動其能力可抵五牛象造新式織機機器延有教師指導用法
之七以便各內地設廠提倡工業凡愛光顧者請臨本公司面訂不誤有願任內地承認分銷以上各種機器者酬以特別權利熱心國貨諸君幸勿交臂失之

都齊柳除病安速
生肌止痛保復原形仍可生育種子此乃第一奇方也●立愈珠珀五淋白濁丸每瓶洋一元如不效驗包退還洋以昭信實
總設上海二馬路中市西鼎新里石庫門內便是
京都天寶齋啓

中華民國二年十一月二十七日(陰曆癸丑年十月三十日)星期四　第二千二百三十七號

教育界

教育評

北京大學畢業感言 (述旨)

吾國國立大學僅北京一區而國立大學之畢業僅晷假前法商理工農經文各科各得一次近且舉行給憑禮大總統以次致訓詞猗歟盛哉教育界罕得之幸事也然而國家培養數百人材耗費精力財力若干一旦畢業是否聽其紛紛四散抑須用其所學學生在校數年幸得造就則上對國家下對國民是否勉盡義務以達平日求學之目的若畢業屆期兩方面以爲能事已畢則豈設學之初心哉

特別通訊

◉北京大學分科畢業給憑記 (駐京記者)

北京大學自有歸併北洋大學之說此校已在飄搖風雨之秋乃教育部將此次所招新生試卷送至北洋大學請其檢閱核定去取以爲歸併之入手不料北洋大學原件退回聲明無一卷合格者汪總長大爲懊喪置諸高閣至今尙不發表一般應試學生寄旅苦況不堪言狀大約歸併辦法非北洋大學所願而北京大學各職員復盡力運動不使歸併想可不成事實矣是校法商理工農經文各科業於暑假前相繼畢業除畢業試驗不及格者外所有畢業成績及畢業生姓名均經校長何燏時覈定按照總平均分數先後依次榜示并由教育部察核送登政府公報第四百四十一號本月四日結綵懸旗舉行授憑禮大總統特派代表梁君士詒教育總長汪次長董本校校長何學長余暨來賓教員等同時蒞堂以次朗讀訓詞登台演說畢業生答詞先期推定繆君承金爲主稿吳君簡章君炯爲脩正員當由同學會總幹事何君師富宣讀畢校長按名給憑節以軍樂禮成退合攝一影而散茲將訓詞答詞照錄於左

▲北京大學校畢業訓詞

吾國國立大學止此一校其歷史雖亘十餘年而各科學生完全畢業者今日實爲第一次當茲國體更新之際正式政府成立之初即有二百二十六學子循爲國用本大總統觀禮之餘抱無窮之懷想且具絕大之希望焉夫國家之盛衰視乎人才人才之虛實存乎學校吾國教育歷史麕聚於文藝一途當其從事之始即以利祿爲公同之彀故數百年來學校之制不宏專門之業不著豈獨孔門四科之目無所表見河汾之席安定之齋亦闃其無聞焉又奚怪人才之衰落國勢因以頹廢不振也今則莘莘之選蔚爲專科分之則士農工商各殫其精合之則經濟政治交資其利建設萬端久嗟才難茲何幸成材之輩出而得予取予求也本大總統所謂抱無窮之懷想且具絕大之希望者豈虛語哉然而諸生成均禮畢之日即爲操刀學制之始設始基不慎歧途堪虞國家無裨蒼生何賴十年造就之有不足者一旦毀棄之而有餘況當習俗卑靡仕途汙濁以黨派爲毀譽本好惡爲是非本大總統又不能不瞿然懼也蓋諸生個人爲國家元氣所關本大總統懼國家元氣之凋喪即不能不爲諸生進誥誠其敬聽焉一曰敦品夫文人無行自古所戒今諸生各抱實學諒無虛假儇薄之處然而義利之辨判於幾微誠僞之殊基於習慣勿侈空言而重難行之消勿誤歧趨而貽噬臍之悔勿以新命而忘舊邦之道德勿以達材而蹈違法之自由矧諸生改良舊染釐式後生爲中堅之人物負過渡之仔肩其無妄自菲薄以自損其價值可也二曰循序今日無適當之人才用人法律無適當之標準嘗無可諱言者也乃有甫經畢業即高談學術鄙夷經驗以位卑爲恥甯坐待而棄寶貴之光陰以大言相誇邀鉅貲以爲試驗之地步不知實地驗習等於學校歐美各國之學制不獨有學校之學習時期且有實地驗習之時期官廳法庭銀行工廠皆有然也今吾國人才缺乏不能無所登進以資助理而在諸生自視則皆宜等諸實習之場競業以將事夫實習之場位置無所謂高卑也薪資無所謂厚薄也今日能安分而盡實習之功他日即有憑藉以立久大之業諸生亦勉之而已三曰敬業今日畢業諸生曰文曰理曰法曰商曰農曰工各有專學即各有專業夫用非所學昔人恆引爲詬病今諸生以分科畢業自宜供專門之用政府不得用違其材諸生亦不可枉道以徇章章明矣在諸生抱高等專業効力於政府者不過十之一二其當効力於社會者十常八九政府之位置爲法律官制所限而社會事業則日出而不窮矧民國官吏是曰公僕爲職業之一種無特別之待遇諸生不以位置難政府者亦章章明矣所望者他日出其所學或促進實業或發展教育或著書立說闡明學理或製器尙象裨益實用皆能獨立以建不世之勳則社會蒙其福政府藉以享承平之利不亦庥乎本大總統愛諸生也厚故期望諸生也切而責備諸生也嚴諸生其勉旃

▲大學畢業生答詞

今日大學舉行第一次畢業式生等偏聆大總統代表校長教育部長官學長致員訓詞及來賓勉詞感謝曷極竊維大學爲教化之本唐虞三代成均之制尙矣漢宋大學以廣居集羣士其盛爲唐明所未有而其制皆不侔於今日大學做東西各國之制締分類別莘莘蓁蓁庶乎其粲然矣經始之初職其事者皆當代名流而海內外魁儒大師後先踵接歐亞一堂四方翕然洎清末造學制變更雖師嚴道尊視昔彌進而設官分職成不能與東西之旨相侔生等自束髮受書繼游大學以至今日不圖所得者僅止於是故自覘欿然不敢以大學畢業自封而有遠開大學院之請以師長先生之宏達爲之先河生等亦步亦趨他日發明新理創造特藝以副師長先生今日般般之期望生等雖愚敢不自勗

新聞

◉飭辦通俗教育年畫 (河南)

史教育司長近因接奉部令飭即仿辦通俗教育年畫頒發各縣趕印流傳藉以喚醒改良社會故特飭知該管職員迅照所頒各種畫式悉用五彩套板趕爲石印現聞業經摹仿畫式着手進行一俟手續完備即令行各縣飭仿照實行云

◉女學發達 (舒城)

安徽舒城縣自皖督停辦學校之令出而男校紛紛停閉惟城中女學校校長程夢如女士念生徒前途之鄭重不忍坐視其荒廢自願盡純粹義務兼任課程并聘張壽先先生敎授國文決不仰給公家之款亦該縣女界之幸也

譯件

◉小學校問題 (日本貴族院議員澤柳政太郎著)(續) (譯日本小學教師)

以兵庫縣事務官田中勝之亟氏之名而着有兵庫縣小學校二部教授竭力主張二部教授之利益余對之不無挾種種之疑問焉至其議論中謂優良之教員以之任一學級而有餘則又不得不爲之一驚且頻言二部教授於自修自習上有利謂足養成活動自治之習慣果然則二部教授於年長者之學級非較幼年之學年爲更適耶吁可由而兵庫縣僅於一二年級實施之耶抑將進而及高學年耶余且反詰其有推行於中等諸學校(如中學校高等女學校及中等實業學校爲規則上所不許)之希望與否焉夫自修自習活動自治以補教師直接教授之缺則二部教授將離經濟問題而於教育上亦有大效然自修自習活動之慣習即於中學以上之高等學校養成之亦有不能達其目的之憾此余敢斷言也然田中氏則謂六七齡之兒童於經驗上已得養成之又誰其信之耶竊以爲著者謂二部制爲能養成自修自習之風與活動自治之習慣亦不過想像之談而已且想像之論者於小學之高學年勿論即於中學以上諸學校亦不主張擴張二部制實欠論理之一貫何則無論由年齡言由教育程度言抑由自修自習與活動自治而言不得不以年長者爲較幼年者更爲適當也

要之田中氏之說祇可謂心醉於二部教授之說而斷非中正之說割也兵庫縣之二部教授僅占全國實施二部教授之三分之一亦不爲過惟在該縣則(一)使極優良之教員担任之(二)限尋常一二年級行之(三)僅於單式編制之學級行之而複式編制之學級則已見其不利而廢之(四)所謂全日二部教授之二部教授實爲較奢(五)以少數之兒童編制學級免二部教授之不利是皆該縣施行二部教授所宜注意之點也

世界語會消息

◉本會紀事摘要

中華民國二年十一月念七第三九號　中央事務所在上海望平街二百號

福州安興公司函告擬肄習世界語以備後年赴巴那瑪賽會參預世界語萬國大會

恩南王集生君函詢世界語函授情形

漢口管立羣君查詢郵寄書費

無錫顧雪然君等均函詢世界語書目

太倉吳仲裔君等均寄交函授考卷

灌雲楊蘭谷君等寄來函授練習答題計十九件

北京李蔭枌君等索閱章程暨來書計二十八件

◉世界語雜組

世界語概論

一世界語之定義　世界語原名Esperanto愛斯溌蘭多譯即(希望者)初爲原始家匝氏之隱名(第一讀本公布時匝氏自署名爲愛斯溌蘭多博士)後人遂以此字名其所造之語(在一千八百九十年)日本人因斯語廣行世界譯以今名吾國因之遂仍名爲世界語

二國際語之歷史與世界語之勢力　國際語之設施在泰西二百五十年前已有人倡議之統計前後人造之語不下百五十餘種蓋共知天然國語之不適於用也就中最占勢力於地球者爲二種一爲一八八一年發生之Volapuk伏頼普一則一八八七年公布之世界語也第一種尙有不完備處匝氏起而矯正之遂創第二種而第一種即行消滅　今則世界語之風行全球已閱二十五寒暑矣

三世界語與華文之異同　世界語與華文異其制不用點畫而用字母其造字也旁行斜上集二三字母或五六字母爲一長線始作一字觀其排列之順序而異其解故字有長短不若華字之必占一格也在世界語事物之名多爲一字不若華文之集二三字而名一事物者(如(世界語)三字實一物也)故世界語有一字而數音者不若華文之每字一音也(然在華文一物之名亦有數音不過爲數字耳)

雜俎

斷簡殘編

明清之際史料　心史

▲侯峒曾之身後（續）

無錫孫靜庵輯明遺民錄，搜羅諸家文集極富，惜未一一指其所出，今又從錄中轉輯，姑即以是錄爲根據，錄中有侯記原一傳，記原字秬園，嘉定人，峒曾猶子，峒曾以城陷不屈死，長子演次子潔皆死，秬園與峒曾幼子瀞適在他所，不及於禍，已而捕瀞之詔下，秬園不暇顧家，竟挾瀞以逃，訛言追者將至，瀞大懼，欲歸就死，秬園持之泣曰，汝死吾世父目不瞑矣，汝速行，吾代汝死，乃大書瀞姓名於衣帶，躍入水中，會有泅而振之者，良久始甦，士人詢知其故，歎曰，此忠義也，盍留故衣於水次，倘有追者，當以示之，紿令求尸水中耳，秬園從其言，易服夜走吳山，一老僧謂之曰，君髮如此甄甄，保無有執汝以求利者乎，秬園曰，身可死，髮不可薙也，老僧曰，既不薙髮，削髮爲僧可乎，秬園頷之，乃更名一正，瀞亡命亦削髮匿於揚之天甯寺云云，據此則被收亡命爲僧在揚州過天甯寺等語，皆相合，吳江東詩在未爲僧前，則在秬園挾與俱逃時，放馬歌法窟聯言已爲僧，神駿聯言已無心異代，垂頭聯自表爲忠烈之後，可悲也，又秬園走吳山而削髮，圓鑒後卒於靈隱，或亦兄弟爲僧始終相依之故，寄兄研德詩，研德者侯泓之字，泓亦嘉定諸生，名字與演潔瀞皆從水傍，蓋亦同族同輩行而相近者，泓後更名涵，字中德，遺民錄亦別見其人，論文以孟子爲宗，論詩本之自得，所作有揚州秋懷七言律，感懷故國，情見乎詞，有學亭集，鄉人私謚曰貞憲先生云云，據此則國變後研德亦流寓揚州者，圓鑒稱之爲兄，尤可證棘川大家之爲侯氏也

●曲園小說叢談（續）

問諸葛武侯六出祁山事有否，余曰，此增飾之談也，考蜀志諸葛亮傳，建興五年，率諸軍北駐漢中，六年，身率諸軍攻祁山，馬謖爲張郃所破，亮拔西縣千餘家，還于漢中，此一出也，是年冬，亮復出散關，圍陳倉，曹眞拒之，亮糧盡而還，此再出也，七年，亮遣陳式攻武都陰平，魏雍州刺史郭淮率衆欲攻式，亮自出至建威，淮退還，遂平二郡，此三出也，九年，亮復出祁山，糧盡退軍，此四出也，十二年春，亮悉大衆由斜谷出，據武功五丈原，其年八月，亮疾病卒，此五出也，然則亮自出伐魏，止有五次，且惟第一次第四次至祁山，則六出祁山非事實矣，後主傳建興五年春，書丞相亮出屯漢中，六年春，又書亮出攻祁山，以亮本傳考之，此實一役，蓋以五年出，六年還也，俗傳六出，或即因後主傳分書兩年而致誤耳，

因三國演義而及西遊記，余曰，取經之事，自古有之，隋書經籍志云，張騫使西域，蓋聞有浮屠之敎，哀帝時，博士弟子秦景使伊存口授浮屠經，中土聞之，未之信也，後漢明帝夜夢金人飛行殿廷，以問於朝，而傅毅以佛對，帝遣郎中蔡愔及秦景使天竺求之，得佛經四十二章及釋迦立像，并與沙門攝摩騰竺法蘭東還，此中國遣使求經之始，又云，甘露中有朱仕行者，往西域，至于闐國，得經九十章，元康中至鄴譯之，題曰放光般若經，晉元熙中，新豐沙門智猛策杖西行，到華氏城，得泥洹經及僧祇律，義熙中，沙門支法領從于闐國得華嚴經三萬六千偈，至金陵宣譯，又有沙門法顯，自長安游天竺，經三十餘國，隨有經律之處，學其書語，譯而寫之，還至金陵，與天竺禪師跋羅參共辨定，後魏熙平中，遣沙門慧生使西域，采諸經律，得一百七十部，此皆中國至西域求經故事，而法顯之役，至今尙有佛國記一卷，備載顛末，始於後秦姚興宏始二年，與慧景道整慧應慧嵬等同發長安，度隴至乾歸國，耨檀國，度養樓山，至張掖鎭，又遇智嚴慧簡僧紹寶雲僧景等諸人，或分或合，或先還，慧景度小雪山道斃，道整留中天竺不還，獨法顯順恆水東下，乘商人大船，泛海至青州長廣郡界，計自發長安六年，到中國（卽中天竺），停六年，還三年，往返凡十五年，從陸路往，從海道還，其中事蹟頗亦詭異，使敷衍成書，亦一西遊記也，乃元奘事爲今婦豎皆知，而此等事湮沒不著，事之顯晦，固亦有數耶，

●鮮庵偶談

近傳閩中江叔海瀚官京師，在前清內閣搜檢遺書，於密室中得一黃篋，局鑰綦嚴，上有乾隆某年月日及嘉慶四年正月御筆封條，發觀之，則御史阿當阿奏摺一扣，蓋請復某故后位號者，裕陵硃批云，無髮之人，奚足以母儀天下，所請著無庸議，此說既傳，臆說紛然，或謂清高宗有妃某氏在西山某寺爲尼，阿當阿請奉迎復位，有旨不允，其人至裕陵殂落後尙在，嘉慶親政，又有以爲請者，倘宜取此摺見有先朝御批，乃作罷論，或且有疑爲嘉慶生母者，今按此卽廢后那拉氏事耳，那拉氏以皇貴妃繼孝賢正位中宮十數年，忽犯狂易之疾，害一日自翦其髮，滿俗孀婦矢志不嫁者，始翦髮，故有夫之婦，以翦髮爲大忌，那拉氏所爲大都如此，裕陵遂深惡之，未幾病卒，詔以皇貴妃禮葬，寢園生前，因未嘗有廢黜明文也，阿御史之摺，必係請復后位，入祔太廟耳，後人不知廢后有翦髮事，故疑以傳疑，異論乃以紛起，清廷宮中固多祕事，然此事本末，固是明白，非有他故也，

小說

家庭小說 義姊妹（一九）（卓呆）

哈馬夫人別無親戚，有個老寡婦叫做阿紫夫人的，是他的遠親，住在附近，平日與哈馬夫人乃談話朋友，於是請他移居在哈馬夫人屋中，照料二個姑娘，就是辦喪事也盡靠他一人之力，綺雲暗想，還是待葬事畢後，再行說破祕密罷，只管延下去，到葬的前一夜，綺雲待香雲睡靜，將各種紀念品取出，暗暗爾那書信，於是想像香雲父親的身分，他父母二人的愛情結婚，既屬正當，香雲自然是位貴族千金，我與他身分絕然不同，又恨又妬，我爲何不生在大戶人家，偏偏做了個哈馬夫人的女兒呢，綺雲又想，我若做了香雲，何等幸福，他父親必定以爲已與母親一同死在海中，不知親生女兒還生存在世，所以認來覓人，若我尋到了這父親，與他香爲父女，豈不快樂，我就一跳跳到貴族門中，任我打扮，任我遊樂，今天不樂會，明天慈善會，實是有趣

劇壇

●麥企納出現（四）

▲看戲者每天可得優錢一只，以上皆對於學界文人之優待，非普通觀客之優待也，其對於普通觀客，則每日有贈送優錢之舉，贈送之法，備彩票二千張，每日分送觀客，於閉幕後開彩，照號數贈物，雖免票等客，均有享此得彩之權利，是亦觀客所樂從者也，

投稿俱樂部

●樂師王玉峯傳（去病）

於是自治會閱報社戒烟公所等皆援例以請，玉峯樂其有益於人而不費也，則竭精敝神以應之，先後助義舉不可勝計，或累日不息，手指盡胝，治平聞之，歎曰，可以止矣，玉峯事師謹，所言無不聽者，至是爲之少休，玉峯雖以技稱，而喜書史，又留心時務，暇則令人誦書說報以爲樂，聞及國事，輒慨然太息，辛亥之變，痛哭不食者累日，治平語以優待條件，謂自古亡國無如此者，意乃稍解，未幾以上海商人招，遂奉母往，且挈妻女戚屬十餘人以從，上海之人聞玉峯至，奔走若狂，主計者三倍其直，猶無容足地，名流投贈，以爲萬寶常李龜年不能過也，居久之，積貲數千金，而戚屬之從行者蕩費殆盡，始玉峯售技時，治平爲定例直，故繁其目，玉峯意不欲，曰，多財多累，何以多取爲，及是所入什百於舊，而貧乏如故，乃喟然嘆曰，吾固知多財之爲累也，雖然，吾母之來，爲我故也，徒手而反，何以慰吾母乎，乃率無錫出蘇州，會蘇州歲災，玉峯登場奏技，爲淒涼激楚之聲，一座感動，因散其直賑饑民，而取其餘爲北反之費，及還京，則國大淸門匾額已易，驚曰，信乎此眞亡國矣，其歸也，以資斧故，鬱鬱不自得，又感時事，遂得疾，癸丑七月六日卒，年四十有一，玉峯爲人謹小節，審禮義，凡寡婦之家，及以不孝不廉聞者，皆不往，人以是咸重之，性好音律，琵琶簫管之屬，無不精妙，而三絃尤工，故世稱三絃者，必曰王玉峯，

逸史氏曰，余與玉峯未嘗數數見，玉峯既卒之明日，余過其門，鄰人有以留聲器奏玉峯三絃者，物是而人非，不自知其涕泗之何從也，世之人老死無聞者衆矣，而玉峯獨以技名，非所謂專精厲意者與，觀其生平行事，縉紳先生殆有不能及者，嗚呼，是可傳也已，

●半儂徵聯批露

鄙人此次徵聯，前後共得五百十二卷，茲特與杭州耕雲和尙會同妄選四十四卷，以音義貼合者爲上，意勝而音韻略有不合者爲次（各處方言不同，茲以官音爲標準），音義均有不合，而語涉滑稽者，亦在不棄之列，餘則儘從割愛，然滄海遺珠，知不免也，

原聯　余漁魚於圩

第一名　贈原板紅樓夢全部

（懸賞一月）　查五百十二卷中，雖不乏佳作，然能與原聯工力悉敵者，似仍不得一二，故再懸賞一月，當請海內文家不吝賜敎，合格者務將紅樓夢全部奉贈，否則除擇尤刊登本報外，恕不另贈

●●懸賞●●

●第三十五次 透視畫揭曉（續）

△師道人

（正面）沙彌觀書，（背面）和尙，側形，（透視）小童，

贈瓷茶壺一事

姓名

住址